

11348
Г352

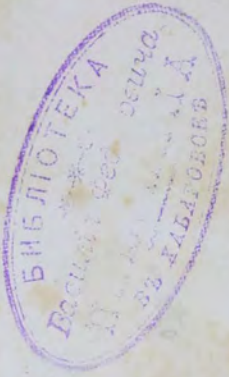



PH 50.101

1911

11108

ЗАПИСКИ

ПРИАМУРСКОГО ОТДѢЛА
ИМПЕРАТОРСКОГО РУССКАГО ГЕОГРАФИЧЕСКАГО

ТОМЪ I, ВЫПУСКЪ I.

4848(8)+13613
УДЦЕЛІДА:

Г. 352

НѢКОТОРЫЯ ДАННЫЯ

О ПОЛОЖЕНИИ

91/57.3/06/
12990

РЫБОЛОВСТВА

ВЪ

ПРИАМУРСКОМЪ КРАѢ.

10411080 ✓✓

Хабаровская краевая
БИБЛИОТЕКА

БИБЛИОТЕКА
К. ...
НАРОДНОГО ХОЗЯЙСТВА
Г. ХАБАРОВОС.

Н. А. КРЮКОВЪ,

Агрономъ при Приамурскомъ Генералъ-Губернаторѣ.

4886

БИБЛИОТЕКА
Василия Федоровича
П. К. ...
ВЪ ХАБАРОВОСѢ

БИБЛИОТЕКА
НА БИРЖЕТА
СОВЕТСКОГО ПРАВИТЕЛЬСТВА
И НАРОДНОГО ХОЗЯЙСТВА
ПРИ ДИКИ И ДИП

САНКТПЕТЕРБУРГЪ.

ТИПОГРАФІЯ ИМПЕРАТОРСКОЙ АКАДЕМІИ НАУКЪ.

Вас. Остр., 9 лн., № 12.

1894.



Напечатано по распоряженію Императорскаго Русскаго Географическаго
Общества.

ВВЕДЕНІЕ.

Обширный Приамурскій край заключаетъ въ себѣ три области: Забайкальскую, Амурскую, Приморскую и островъ Сахалинъ. Западная половина Забайкалья орошается главнымъ образомъ системами рѣкъ, впадающихъ въ Байкаль и принадлежащихъ къ бассейну Енисея и, слѣдовательно, Ледовитаго моря. Что касается восточной половины Забайкалья, всей Амурской и Приморской области, то все это громадное пространство орошается рѣками, текущими въ Тихій океанъ. Между всѣми рѣчными системами главное мѣсто занимаетъ здѣсь Амуръ, представляющій изъ себя могучую артерію, прорѣзывающую территорию Приамурскаго края съ запада на востокъ, отъ пустыни Гоби до Татарскаго пролива. Кромѣ того съ восточной стороны Приморской области на огромнѣйшемъ пространствѣ въ 12.000 верстъ примыкаетъ море. Населеніе, обитающее какъ по системѣ Амура и другихъ рѣкъ, такъ и по морскому побережью, пользуется въ большей или меньшей степени дарами природы, т. е. въ данномъ случаѣ рыбой. Въ нѣкоторыхъ мѣстностяхъ, лежащихъ по берегамъ морей и на нижнемъ теченіи большихъ рѣкъ, рыболовство составляетъ главное занятіе населенія, важнѣйшій для нихъ промыселъ, которымъ это населеніе себя поддержи-

ваетъ и удовлетворяетъ свои нужды. Въ другихъ же мѣстахъ, расположенныхъ по берегамъ рѣкъ и озеръ далѣе внутрь страны, рыболовство не имѣетъ уже такого всеобъемлющаго значенія, но тѣмъ не менѣе служитъ серьезнымъ подспорьемъ главному занятію обывателей — сельскому хозяйству. Въ виду этого становится весьма желательнымъ изученіе положенія рыбнаго дѣла въ краѣ и выясненія его экономической роли въ жизни населенія.

Рыбные промыслы интересны для Правительства съ трехъ точекъ зрѣнія. Во 1-хъ, удобныя для ловли рыбы мѣста, прилегающія къ тому же къ государственнымъ землямъ, могутъ составить въ послѣдствіи значительный доходъ казны путемъ отдачи этихъ промысловъ въ арендное пользованіе. Во 2-хъ, съ развитіемъ промысловъ до степени промышленности и возрастаніемъ вывоза рыбныхъ товаровъ за границу можетъ значительно увеличиться доходъ казны отъ обложенія въ пользу государства налогами, пошлиной и т. п. Въ 3-хъ, не смотря на громадную площадь водныхъ бассейновъ, разнообразіе рыбъ и ихъ обиліе, — все это не можетъ служить поручительствомъ, что рыбные богатства останутся навсегда *in status quo*; напротивъ, исторія Россіи и другихъ государствъ показываетъ, что путемъ хищническихъ способовъ ловли можно быстро истребить природныя богатства. Примѣръ Волги и другихъ рѣкъ Россіи, а также Байкала, когда-то славившагося изобиліемъ омулей, — доказываетъ, что нельзя оставлять рыбные промысла, какъ народное достояніе, на произволъ этого самого народа, напротивъ, надо позаботиться о потомкахъ этого народа, чтобы не заставить ихъ питаться одними воспоминаніями о рыбѣ.

Въ силу этого необходимо строгое урегулированіе рыбныхъ промысловъ и рядъ мѣръ, которыя бы содѣйствовали правильному и постепенному ихъ развитію безъ ущерба количественному запасу рыбы. Большая часть просвѣщенныхъ государствъ въ Европѣ и Америкѣ, придавая рыбному дѣлу большую важность, имѣетъ спеціальныя рыболовныя законодательства. Въ

Россіи пока существуютъ различныя законоположенія по рыбному дѣлу, имѣющія болѣе или менѣе мѣстный характеръ, но нѣтъ цѣльнаго рыболовнаго устава. Между тѣмъ необходимость въ такомъ уставѣ ощущается въ Европейской Россіи, такъ и особенно на Амурѣ. Что касается Амурскаго края, то въ регистраціи рыболовства является теперь настоящая нужда, такъ какъ съ разныхъ концовъ края уже несутся жалобы на исчезновеніе и уменьшеніе рыбы вслѣдствіе полной безалаберности и неустройства промысловъ. Но такого рода законодательство, чтобы оно было жизненно и цѣлесообразно, должно опираться на тщательное и всестороннее изученіе какъ образа жизни рыбъ, такъ и экономическихъ условій тѣхъ районовъ, гдѣ имѣются рыбныя промыслы.

Въ нынѣшнемъ году дѣлается первая попытка къ разрѣшенію этого вопроса. По ходатайству Приамурскаго Генераль-Губернатора, Министерство Государственныхъ Имуществъ командировало въ Приамурскій край специалиста-ихтиолога для изученія мѣстныхъ условій рыболовнаго дѣла. Но этого, по моему мнѣнію, еще мало.

Необходимо, чтобы при самомъ Генераль-Губернаторѣ находился такой специалистъ, съ которымъ начальникъ края могъ бы въ нужныхъ случаяхъ совѣтоваться, и который бы ближайшимъ образомъ наблюдалъ за положеніемъ и нуждами рыболовства.

Настоящій трудъ есть только слабая попытка для предварительнаго ознакомленія съ положеніемъ рыболовства въ Приамурскомъ краѣ. Меня это дѣло интересуетъ только, какъ ресурсъ мѣстнаго хозяйства, и мнѣ хотѣлось выяснитъ роль и значеніе рыболовства въ экономической жизни страны. Далѣе уже предоставляется рѣчь специалистамъ, я же съ своей стороны долженъ ограничиться предлагаемой здѣсь вниманію читателя посылкой лентой.

Все свѣдѣнія, приводимыя въ настоящемъ трудѣ собраны за 1891 годъ; собрать и обработывать ихъ за большее число лѣтъ не представилась пока никакой возможности. Величина рыб-

ныхъ улововъ колеблется каждый годъ; причины этого явленія, съ точностію еще не извѣстны, но только бываютъ года, когда рыбы очень много, а затѣмъ наступаютъ года, когда она ловится въ незначительномъ сравнительно количествѣ. Къ счастію 1891 годъ оказался, по всѣмъ свѣдѣніямъ, *среднимъ*; это даетъ возможность предполагать, что собранныя данныя довольно близки къ истинѣ.

Н. Крюковъ.

I. Восточное Забайкалье.

Восточная половина Забайкальской области орошается цѣлою системою рѣкъ и рѣчекъ, образующихъ въ концѣ концовъ могущественную артерію Приамурскаго края — р. Амуръ. Собственно за начало Амура слѣдуетъ принять р. Ононъ, берущую начало съ горнаго массива Кентей, находящагося въ нѣсколькихъ десяткахъ верстъ отъ того мѣста, гдѣ наша политическая граница съ Китаемъ пересѣкаетъ Яблоновъ хребетъ. Пройдя верстъ 300 отъ своего начала, Ононъ, точнѣе Амуръ, вступаетъ въ предѣлы Забайкалья около ст. Верхне-Ульхунской; черезъ 500 верстъ теченія въ Ононъ вливается Ингода, и отсюда на пространствѣ 530 верстъ течетъ подъ названіемъ Шилки и только послѣ сліянія съ Аргунью — получаетъ, наконецъ, имя Амура. Перечисленныя рѣки принимаютъ въ себя множество второстепенныхъ притоковъ. Вся эта сѣть водяныхъ жилъ раздѣляетъ Восточное Забайкалье на множество болѣе или менѣе широкихъ долинъ, среди которыхъ возвышаются горныя хребты, имѣющіе общее направленіе съ юго-запада на сѣверо-востокъ. Главнѣйшія рѣки Восточнаго Забайкалья и ихъ притоки съ указаніемъ приблизительнаго пространства представлены въ слѣдующей таблицѣ:

Названіе рѣкъ.	Куда впадаетъ.	Длина въ верстахъ.	
		Общая.	Той части, которая благоприятна для сельскихъ хозяйствъ.
Шилка	Амуръ.	530	100
Ононъ		800 ¹⁾	350
Ингода	въ Ононъ (т.е. Амуръ)	570	250
Аргунь	въ Амуръ.	1020 ²⁾	300
Газимуръ	} въ Аргунь.	370	170
Урюмканъ		170	50
Уровъ		180	70
Борзя (Аргунская).		120	110
Урулончуй		130	120
Унда	въ Ононъ.	220	200
Чита	} въ Ингоду	150	55
Аленгуй		145	40
Тура		80	15
Ага	въ Ононъ.	180	150
Нерча	} въ Шилку.	370	80
Куенга		130	40
Курльча		40	35
Куренга		60	50
Иля		въ Ононъ.	115
оз. Кенонъ	близъ Читы.	—	—

Въ прилегающихъ къ упомянутымъ рѣкамъ селеніяхъ жители занимаются рыбной ловлей въ болѣе или менѣе значительныхъ размѣрахъ. Въ нѣкоторыхъ мѣстностяхъ уловъ рыбы настолько значителенъ, что ее продаютъ на сторону; но въ большинствѣ случаевъ количество ловимой рыбы не настолько велико, чтобы заниматься ея сбытомъ; въ такихъ случаяхъ она цѣлкомъ служитъ пищей мѣстному населенію.

Въ рѣкахъ Восточнаго Забайкалья ловятся слѣдующія рыбы: щука, карась, хайрузъ, чебакъ, налимъ, калуга, осетръ, красноперъ, конь, пикарь, гальянъ, сигъ, сазанъ, сомъ, ленокъ, таймень и лещъ. Въ приведенномъ порядкѣ мы и рассмотримъ этихъ рыбъ ³⁾.

¹⁾ Въ томъ числѣ внѣ Забайкалья 300 верстъ.
²⁾ Въ томъ числѣ 320 верстъ внѣ Забайкалья.
³⁾ Въ приложеніи, составленномъ въ видѣ таблицъ, приводятся подробности: гдѣ и въ какомъ количествѣ и проч. ловятся разныя рыбы.

Щуна — встрѣчается почти во всѣхъ рѣкахъ и ловится преимущественно весной и осенью, но въ нѣкоторыхъ мѣстахъ и лѣтомъ. Приблизительное количество ловимой рыбы и вѣсъ ея видны изъ слѣдующей таблицы :

Названіе рѣкъ.	Количество въ пуд.	Вѣсъ одной штуки.
Аргунь	920	$\frac{1}{2}$ — 10 ф.
Газимуръ	15	5 ф.
Шилка	535	2 — 30 ф.
Нерча	60 ¹⁾	5 ф.
Ононь	390	1 — 20 ф.
Ингода	274	2 — 20 ф.
Итого	2194 пуд.	

Карась имѣетъ меньшее распространеніе, чѣмъ щука, ловится преимущественно весной въ слѣдующихъ приблизительно количествахъ :

Аргунь	840 п.,	вѣсомъ въ штукѣ	отъ $\frac{1}{4}$ до 3 ф.
Газимуръ	300 »	»	около $\frac{1}{10}$ ф.
Шилка	153 »	»	отъ 1 до 4 ф.
Ононь	346 »	»	» $\frac{1}{4}$ » 5 »
Ингода	1269 »	»	» $\frac{1}{4}$ » 3 »

Итого . . . 2908 пуд.

Хайрузъ — встрѣчается во всѣхъ главныхъ рѣкахъ, ловится въ теченіе всего лѣта, но чаще осенью; эта рыбка очень вкусная, но мелкая — рѣдко достигающая 1 фунта вѣсомъ. Ловится она въ слѣдующихъ количествахъ :

¹⁾ Не считая Оловскаго инор. управленія, отъ котораго свѣдѣній не получено.

Аргунь	645 п.,	вѣсомъ въ штукѣ	отъ $\frac{1}{4}$ до $\frac{3}{4}$ ф.
Газимуръ. . .	90 »	»	»
Шилка	195 »	»	» $\frac{1}{8}$ » $\frac{1}{2}$ »
Нерча	60 »	»	въ $\frac{1}{4}$ ф.
Ононъ	236 »	»	отъ $\frac{1}{8}$ до $\frac{3}{4}$ ф.
Ингода	472 »	»	»

Итого. . . 1698 пуд.

Чебакъ — почти такая же мелкая рыбка, какъ и хайрузъ, ловится лѣтомъ и осенью въ слѣдующихъ количествахъ:

Аргунь	3130 п.,	вѣсомъ въ штукѣ	отъ $\frac{1}{4}$ до $\frac{3}{4}$ ф.
Газимуръ. . .	60 »	»	» »
Шилка	2080 »	»	» $\frac{1}{2}$ » $2\frac{1}{2}$ »
Ононъ	1870 »	»	» $\frac{1}{4}$ » 2 »
Ингода	206 »	»	» $\frac{1}{4}$ » $1\frac{1}{2}$ »

Итого. . . 7346 пуд.

Налимъ — нѣсколько крупнѣе двухъ предыдущихъ рыбъ, ловится преимущественно осенью и зимою въ такихъ количествахъ:

Аргунь	168 п.,	вѣсомъ въ штукѣ	отъ 1 до 5 ф.
Газимуръ. . .	39 »	»	» $\frac{1}{2}$ » 3 »
Шилка	210 »	»	» 1 » 4 »
Нерча	6 »	»	» $\frac{1}{2}$ » 4 »
Ононъ	471 »	»	» $\frac{1}{2}$ » 5 »

Итого. . . 894 пуд.

Калуга — встрѣчается только въ Аргуни и Шилкѣ, ловится лѣтомъ и осенью въ небольшихъ количествахъ, какъ видно изъ слѣдующаго:

Аргунь	90 пудовъ
Шилка	65 » вѣсомъ въ штукѣ отъ 20 ф. до 15 пуд.

Итого. . . 155 пудовъ.

Осетрь — встрѣчается, кромѣ Аргуни и Шилки, еще въ Нерчѣ, хотя количество улова въ этой послѣдней неизвѣстно. Ловится лѣтомъ и осенью въ слѣдующихъ количествахъ:

Аргунь	30 п.
Шилка	132 » вѣсомъ въ штукѣ отъ 10 ф. до 1 п.
<hr/>	
Итого.	162 п.

Красноперъ — встрѣчается преимущественно въ Шилкѣ, а въ Ононѣ и Аргуни очень рѣдко; ловится лѣтомъ и осенью въ слѣдующихъ количествахъ:

Аргунь	60 п., вѣсомъ въ штукѣ отъ $\frac{1}{4}$ до 3 ф.
Шилка	324 » » 2 » 6 »
Ононъ.	12 » » $\frac{1}{4}$ » 4 »
<hr/>	
Итого.	396 пуд.

Конь — попадаетъ только въ Шилкѣ и Аргуни; ловится преимущественно лѣтомъ:

Аргунь	15 п., вѣсомъ въ штукѣ отъ 2 до 3 ф.
Шилка	192 » » 2 » 7 »
<hr/>	
Итого.	207 п.

Пискаръ — имѣетъ значеніе, какъ предметъ улова, въ Шилкѣ, Газимурѣ и Ононѣ:

Газимуръ.	150 п.
Шилка	75 »
Ононъ.	120 »
<hr/>	

Итого. . . 345 п.

Пискаръ вообще очень мелокъ и его идетъ въ среднемъ 15 штукъ на одинъ фунтъ.

Гальянь— столь же мелкая рыбка, какъ и пискарь, ловится въ слѣдующихъ количествахъ:

Газимуръ	160 п.
Шилка	75 »
Ононь	195 »

Итого. . . 430 п.

Сигъ — встрѣчается въ Аргуни, Шилкѣ и Ононѣ, ловится преимущественно осенью:

Аргунь	77 п.,	вѣсомъ въ штукѣ	отъ $\frac{1}{2}$ до 4 ф.
Шилка	60 »	»	» 1 » 3 »
Ононь	66 »	»	» $\frac{1}{4}$ » 5 »

Итого. . . 203 пуда.

Сазанъ — встрѣчается въ тѣхъ же рѣкахъ, гдѣ и сигъ, ловится преимущественно лѣтомъ и осенью въ слѣдующихъ количествахъ:

Аргунь	884 п.,	вѣсомъ въ штукѣ	отъ 1 до 10 ф.
Шилка	45 »	»	» 3 » 8 »
Ононь	119 »	»	» 1 » 10 »

Итого. . . 1048 п.

Сомъ — встрѣчается во всѣхъ главнѣйшихъ рѣкахъ, ловится въ теченіе всего лѣтняго сезона:

Аргунь	635 п.,	вѣсомъ въ штукѣ	отъ $\frac{1}{2}$ до 10 ф.
Шилка	165 »	»	» 1 » 20 »
Нерча	9 »	»	» 2 » 10 »
Ононь	263 »	»	» 1 » 10 »
Ингода	21 »	»	» 2 » 9 »

Итого. . . 1093 п.

Ленокъ—весьма распространенъ въ Забайкальѣ и встрѣчается почти повсемѣстно; ловится въ теченіе всего лѣтняго сезона въ слѣдующихъ количествахъ:

Аргунь	690 п.,	вѣсомъ въ штукѣ	отъ $\frac{1}{2}$	до 6 ф.
Газимуръ.	180 »	»	» 1	» 5 »
Шилка	962 »	»	» 1	» 7 »
Нерча	120 »	»	» 1	» 8 »
Ононь	1340 »	»	» $\frac{1}{2}$	» 7 »
Ингода	854 »	»	» $\frac{1}{2}$	» 6 »

Итого. . . 4146 п.

Таймень—тоже принадлежитъ къ весьма распространеннымъ рыбамъ и ловится преимущественно лѣтомъ и осенью въ слѣдующихъ количествахъ:

Аргунь	366 п.,	вѣсомъ въ штукѣ	отъ 3 ф.	до 1 п.
Газимуръ	15 »			
Шилка	724 »	»	» 3	» » 1 »
Нерча	920 »	»	» 3	до 10 ф.
Ононь	1103 »	»	» 2 ф.	до 1 п.
Ингода	256 »	»	» 1	» » 1 »

Лещъ — встрѣчается только въ Аргуни, очень мелокъ, въ среднемъ $\frac{1}{2}$ ф., ловится лѣтомъ въ количествѣ 300 п.

Рыба, какъ пищевой продуктъ, имѣетъ главнымъ образомъ значеніе для прибрежнаго населенія; обыватели, живущіе на рѣкахъ, являются въ большинствѣ случаевъ и потребителями той рыбы, которая наловлена ихъ же собственными руками. Продажа рыбы на сторону производится только въ нѣкоторыхъ мѣстахъ и, главнымъ образомъ, зимою въ мороженомъ видѣ. Сбывается такая рыба преимущественно въ Читѣ, затѣмъ въ Нерчинскѣ, Стрѣтенскѣ и Нерчинскомъ заводѣ. Продается-ли рыба или по-

требуется самими рыболовами, во всякомъ случаѣ рыбный промыселъ долженъ разсматриваться, какъ ресурсъ не всего населенія области, а только той части, которая живетъ при рѣкахъ или озерахъ, гдѣ производится уловъ. Количество этого прибрежнаго населенія параллельно съ количествомъ добываемой рыбы видно изъ слѣдующей таблицы¹⁾:

Названіе рыбъ.	Аргунь.		Газимуръ.		Шилка.		Нерча.		Ононь.		Ингода.	
	Насел. душъ.	Ловится пудовъ.	Насел. душъ.	Ловится пудовъ.	Насел. душъ.	Ловится пудовъ.	Насел. душъ.	Ловится пудовъ.	Насел. душъ.	Ловится пудовъ.	Насел. душъ.	Ловится пудовъ.
Щука	19600	920	4700	15	12200	585	6270	60	23700	390	19000	274
Карась		840		300		—		—		346		1269
Хайрузъ		645		90		195		60		236		472
Чебакъ		3130		60		2080		—		1870		206
Налимъ		168		39		210		6		471		—
Калуга		90		—		65		—		—		—
Осетръ		30		—		132		—		—		—
Красноперъ		60		—		324		—		12		—
Ковъ		15		—		192		—		—		—
Пискарь		—		150		75		—		120		—
Гальянъ		—		160		75		—		195		—
Сигъ		77		—		60		—		66		—
Сазанъ		884		—		45		—		119		—
Сомъ		635		—		165		9		263		21
Ленокъ		690		180		962		120		1340		854
Таймень		366		15		724		920		1103		256
Лещъ		300		—		—		—		—		—
Итого		8850		1009		5839		1175		6531		3352

Всего рыбы всѣхъ сортовъ ловится 26,756 пуд., а прирѣчнаго населенія въ тѣхъ пунктахъ, гдѣ добывается эта рыба,

¹⁾ Здѣсь приведено населеніе только тѣхъ пунктовъ, изъ которыхъ поступили свѣдѣнія; при этомъ должно замѣтить, что прирѣчныхъ селеній, не приславшихъ свѣдѣній, вообще очень немного.

Относительно р. Нерчи еще разъ необходимо повторить, что свѣдѣнія очень неточны.

считается 85,270 душъ обоого пола, т. е. въ *Восточномъ Забайкальи* вылавливается рыбы *всѣхъ сортовъ* въ среднемъ $12\frac{1}{2}$ ф. на голову.

Въ ст. Дуроевской на Аргуни рыбная ловля происходитъ главнымъ образомъ въ Маѣ и Юнѣ, когда рѣка разливается и соединяется съ озерами Кулунъ (Далай-норъ) и Беръ-далай¹⁾; изъ этихъ озеръ идетъ сазанъ, сомъ и щука. Когда разливъ Аргуни небольшой, какъ это было напримѣръ въ 1890 и 91 годахъ, уловъ рыбы весьма незначителенъ. Озера довольно богаты рыбою, особенно сазанами; изъ нихъ рыба идетъ внизъ въ Аргунь для метанія икры; въ такомъ случаѣ рыба заходитъ и въ притоки Аргуни, напр., Борзю, Калгу и др. Ловятъ рыбу неводами, кривдами (сѣть, укрѣпленная на двухъ пятиаршинныхъ шестахъ) бьютъ острогой, а зимой ловятъ заѣздками. Въ жаркое время, т. е. въ Маѣ, Юнѣ и Юлѣ, пойманную рыбу солятъ въ кадаяхъ и полубочьяхъ (такъ называются половинки спиртовыхъ бочекъ, разрѣзанныхъ пополамъ). Соль получается изъ Хайлара и обходится на мѣстѣ 1 руб. за пудъ.

Въ Актагучинскомъ станичномъ округѣ, на Газимурѣ жители занимаются рыболовствомъ только по окончаніи полевыхъ работъ, при этомъ ловятъ рыбу только тѣ, которые не ходятъ промышлять звѣря. Рыба вообще попадаетъ только мелкая. Обыватели для ловли собираются въ небольшія артели, ловятъ исключительно для себя.

Количество занимающихся рыболовствомъ видно примѣрно изъ слѣдующаго:

въ ст. Актагучинской	38	двор.	занимаются	рыболовств.	въ	15
» п. Батакаинскомъ	49	»	»	»	»	30
» п. Закаменскомъ	64	»	»	»	»	35

¹⁾ Эти озера находятся въ Монголіи въ разстояніи отъ того мѣста, гдѣ сухопутная граница подходитъ къ Аргуни у кар. Абайгайтуевского, къ югу верстъ 30 до перваго и верстъ 180 до втораго. Въ сухое время года связь этихъ озеръ съ Аргуню прекращается.

Въ Шилкѣ рыбы вообще стало ловиться меньше; жители приписываютъ это пароходамъ, которые будто-бы при частомъ плаваніи сильно распугиваютъ рыбу. Прежде ловились очень крупныя осетры и калуга, а теперь рѣдко попадаетъ осетръ крупнѣе 1 пуда, а самая крупная калуга въ 15 пуд. Шилкинскій осетръ вкуснѣе амурскаго. Въ малую воду ставятъ снасти, т. е. крючья; осенью неводятъ въ курьяхъ, т. е. заводяхъ. Лѣтъ 15—20 назадъ ловили и зимою, перегораживали Шилку, ставили морды и верши, а теперь зимою вовсе рыбы не стало, и населеніе покупаетъ рыбу съ Аргуни, когда ее привозятъ отсюда мороженой.

На Ононѣ занимаются рыболовствомъ только въ свободное отъ полевыхъ работъ время. Больше всего рыболовствомъ занимаются въ Акшѣ, гдѣ въ 91 году продано рыбы на 700 руб., здѣсь засаливается одинъ только чебакъ.

Въ мелкихъ рѣчкахъ въ маловодные года рыба иногда задыхается зимою и гибнетъ, а размножается послѣ этого очень медленно. Такъ, напр., было въ д. Денгуланъ на верховьяхъ Ингоды. Зимою 88 г. въ рѣкѣ воды такъ мало было, что она промерзла до дна и вся рыба послѣ этого исчезла.

Невода дѣлаютъ вездѣ изъ пеньковаго мотауза (тонкой бичевы). Размѣры его напр. въ ст. Размахинской: ширина — 4 ар., длина — не менѣе 30 сажень. На нижней тетивѣ привѣшиваются грузила изъ камней и желѣза, къ верхней прикрепляются поплавки въ разстояніи одинъ отъ другого на одинъ аршинъ.

Что касается сбыта рыбы за деньги, т. е. продажи ея на сторону, то сумма, вырученная населеніемъ, можетъ быть вычислена только весьма приблизительно. Въ слѣдующей таблицѣ приводятся данныя о цѣнахъ на рыбу и количествѣ вырученныхъ за нее рыболовами денегъ.

Названіе рыбѣ.	Аргунь.		Шилка ¹⁾ .		Ононь.		Ингода.	
	цѣна за пудъ.	продано на	цѣна за пудъ.	продано на	цѣна за пудъ.	продано на	цѣна за пудъ.	продано на
Щука	50к.-3р.	350	3-5 р.	650	1½-4 р.	150	2 р.	—
Карась	50к.-1р.	150	1½-3 р.	100	1-4 р.	100	1 р.	400
Хайрузъ	2 р.	75	2-3 р.	200 ¹⁾	1½-3 р.	100	2-3 р.	40
Чебакъ	25к.-1р.	50	1½-3 р.	250	1-2 р.	125	80к.-1½р	10
Налимъ	50к.-3р.	30	3-5 р.	200	1½-3 р.	250	2 р.	—
Калуга	—	—	8-12 р.	190 ¹⁾	—	—	—	—
Осетръ	—	—	10-16 р.	550 ¹⁾	—	—	—	—
Красноперъ	2-4 р.	35	2-4 р.	400	2 р.	10	—	—
Конь	4 р.	30	4 р.	280	—	—	—	—
Пискарь	—	—	1 р.	25	—	—	—	—
Гальянъ	—	—	1 р.	20	1 р.	10	—	—
Сигъ	2-3½ р.	15	3-4 р.	90	3-4 р.	30	—	—
Сазанъ	1½-5 р.	600	5-6 р.	100	4-6 р.	130	—	—
Сомъ	1-3 р.	280	3-5 р.	200 ¹⁾	1½-2 р.	60	3 р.	30
Ленокъ	3-4 р.	75	3-7 р.	1500 ¹⁾	2½-4 р.	1200	4 р.	50
Таймень	4-6 р.	50	5-8 р.	3000 ¹⁾	3-5 р.	400	6 р.	50
Лещъ	2 р.	220	—	—	—	—	—	—
Итого	—	1960	—	7755	—	2565	—	580

Какъ оказывается общая сумма, выручаемая отъ продажи, составляетъ приблизительно 12,860 руб. Въ лучшихъ условіяхъ относительно улова и сбыта находится р. Шилка; здѣсь большую часть рыбы по хорошей цѣнѣ населеніе можетъ сбывать лѣтомъ на пароходы, а также въ Стрѣтенскъ. Сбытъ съ Аргуни уже болѣе затруднителенъ и возможенъ только зимою въ мороженомъ или соленомъ видѣ; въ еще болѣе худшихъ условіяхъ находится Ононь.

Что касается Ингоды, то хотя условія сбыта съ этой рѣки весьма удобны, такъ какъ она находится въ непосредственномъ

¹⁾ Выѣстъ съ р. Нерчью.

сосѣдствѣ съ большимъ Московскимъ трактомъ и г. Читюю, но рыбы въ ней встрѣчается менѣе, чѣмъ въ другихъ рѣкахъ Забайкалья. Въ озерахъ, лежащихъ въ бассейнѣ Ингоды (Кенонское, Бальзинское, Таига и др.), рыбы тоже немного, какъ по причинѣ малыхъ размѣровъ этихъ озеръ, такъ и хищническаго лова. Самое крупное изъ нихъ Кенонское имѣетъ около 4 в. въ длину и версты 2 въ ширину. Это озеро сдается Забайкальской Казенной палатой крестьянамъ с. Кенонскаго въ аренду за 80 р. въ годъ.

На Аргунн и Ононѣ часть рыбы, идущая въ продажу, солится въ боченкахъ. На первой рѣкѣ боченки дѣлаются изъ лиственницы въ 1 ар. шир. и 1½ ар. вышины, обходится такая бочка отъ 1½ до 2½ рублей; на Ононѣ боченки дѣлаются исключительно сосновые, шириною отъ 5 до 10 вершк. и вышиною отъ 7 в. до 1 ар.

Таблица улова рыбъ въ рѣкахъ Восточнаго Забайкалья.

Рѣка.	Рыба. Мѣстность.	Время улова.	Приблизительное количество ловимой рыбы въ пуд.	Вѣсъ одной штуки отъ и до.	Вѣсъ штукъ на начало ловли.	Способъ ловли.	
А р г у н ъ.	Щука.						
	Ст. Дуроевская . . .	Май.	90	1—10 ф.	5½ ф.	Неводъ, заѣзд.	
	Цаганъ-Олуевская . . .	9-25/V-1/X-15/XI.	120	1—3 ф.	1½ ф.	Неводъ, заѣзд.	
	Заргольская	Весна-Осень.	300	½—6 ф.	1½ ф.	—	
	Чалбучинская	Лѣто.	60	—	4 ф.	Неводъ.	
	Усть-Уровская	Весна-Осень.	190	2—10 ф.	5 ф.	Неводъ, заѣзд.	
	Аргунская	—	135	—	6 ф.	Неводъ.	
	Типкораучинскій	Съ 15/VIII по 1/X Ноябрь и Дек.	25	—	5 ф.	Острога, заѣзд.	
	Аркинская	Съ 1/V по 15/XI.	15	—	5 ф.	Заѣздки.	
	Куенга	Лѣто.	45	3—30 ф.	15 ф.	Неводъ, заѣзд.	
Г а з и м у р ь.	Куларская	Съ Юня по Окт.	240	5—11 ф.	8 ф.	—	
	Ломовская	Съ Мая по Окт.	10	4—6 ф.	5 ф.	Неводъ.	
	Митрофановская	Осень.	180	2—8 ф.	4 ф.	Неводъ, заѣзд.	
	Кулаковская	Съ 1/V по 15/IX.	60	10 ф.	—	Неводъ.	
	Оловская Ин. Упр.	Съ 15/X по 15/XI.	—	2 ф.—1 п.	10 ф.	—	
	Н е р ч а. Ш и л к а.	Зюльзинскій и Кру- пянскій	Сент. и Окт.	60	—	5 ф.	—
		Ст. Дурулгуевская	Лѣто и Осень.	40	2—10 ф.	5 ф.	Неводъ, заѣзд.

Рѣка.	Рыба. Мѣстность.	Время улова.	Примерное количество ловимой рыбы в год.	Вѣсъ одной штуки отъ и до.	Вѣсъ штуки чаще ловимой.	Способъ ловаи.	
оз. Кенонъ Тура и озеро.	И н г о д а О н о н ъ.	Ст. Новотроицкая	Октябрь.	30			Неводъ.
		с. Икаральское	Сентябрь.	40 ф.	8—20 ф.	—	—
		Мангутская	Весна, Лѣто.	60	3—17 ф.	10 ф.	—
		Верхне-Ульхунская	Съ1/Хпо26/ХІ.	45	2—13 ф.	5 ф.	Неводъ и ост-рога.
		Акшинская	Весна и Осень.	160	1—20 ф.	7 ф.	Неводъ, заѣзд.
		Онгопонская	20/VIII - 20/IX.	15	8—12 ф.	9 ф.	Заѣздки.
		Размахинская	—	15	2—8 ф.	—	Неводъ, заѣздки, крючья.
		Кайдаловская	Іюнь, Іюль.	15	5—20 ф.	10 ф.	Неводъ, крючья
		Аргинская	Лѣто.	18	3—7 ф.	—	Неводъ.
		Улятовская	Лѣто.	17	3—7 ф.	—	—
		Ходахинское	Лѣто.	20	3—7 ф.	—	Неводъ.
		И н г о д а.	Караеъ.	Черемховское	—	15	3—7 ф.
Татауровская	—			18	—	—	Неводъ.
Н. Кукино	—			9	—	—	—
Д. Кенонъ	Весна и Лѣто.			90	—	3½ ф.	Неводъ, сѣти.
С. Тыргтуевское	—			1	2—5 ф.	—	Удочка.
Бальзинское	Лѣто и Осень.			12	2—7 ф.	—	Неводъ.
Баяндаргинская	Лѣто и Осень.			3	3—10 ф.	—	Крючья.
Маковѣвская	—			12	1—10 ф.	3 ф.	Заѣзд, крючья.
Кручинскій	Весна, Осень.			9	1—10 ф.	3 ф.	Заѣздки.
Ульзутуевскій	Осень.			2	1—10 ф.	—	—
Урульгинскій	Весна, Осень.			—	1—20 ф.	—	Неводъ, сѣти.
Газимуръ	А р г у н ъ.			Дуроевская	СъМая по Нояб.	300	1—3 ф.
		Цаганъ-Одуевская	Съ9/V по 15/ХІ.	210	1 ф.	½ ф.	Неводъ, заѣзд.
		Заргольская	—	220	¼—1 ф.	—	Неводъ, морды.
		Чалбучинская	Лѣто.	10	1—1½ ф.	1½ ф.	Неводъ.
		Аргунская	—	100	2 ф.	2 ф.	—
		Актагучинская	Сент., Нояб.	300	10шт. на ф.	—	Заѣздки.
		Куенга	Лѣто.	25	1—4 ф.	2 ф.	Неводъ, заѣзд.
		Куларская	Іюнь.	8	1—2 ф.	1½ ф.	Неводъ.
		Митрофановскъ	Весна.	120	—	—	Неводъ, заѣзд.
		Оловская Ин. Упр.	Лѣто и Осень.	—	1—5 ф.	2 ф.	Неводъ.
		Ст. Дурулгуевская	Лѣто и Осень.	9	1—3 ф.	1½ ф.	Неводъ, заѣздки.
		И н г о д а.	Н е р ч а.	Ст. Удинская	Съ Мая по Авг.	5	¼—½ ф.
Новотроицкая	Лѣто.			120	2 ф.	½ ф.	Неводъ.
Икаральское отобщ.	Осень.			20	2—4 ф.	—	—
Мангутская	Весна, Лѣто.			120	1—3 ф.	2 ф.	—
Верхне-Ульхунская	Осень.			7	¼—3 ф.	1½ ф.	—
Акшинская	Весна.			65	1—5 ф.	2 ф.	Неводъ, заѣзд.
Тангинское	Лѣто, Осень.			—	—	¼ ф.	Неводъ.
Размахинская	Весна, Лѣто.			9	¼—½ ф.	—	Неводъ, заѣзд.
Черемховская	Лѣто.			75	2—3 ф.	—	Неводъ.
Бальзинское	Лѣто, Осень.			90	½—2 ф.	—	Неводъ.
Татауровская	Лѣто.			95	2—3 ф.	—	—
Д. Кенонъ	Весна, Лѣто.			1000	—	1½ ф.	Неводъ, сѣтки.
Урульгинская И. У.	Май.	—	¼—3 ф.	2 ф.	Сѣтки, неводъ.		

Рѣка.	Рыба. Мѣстность.	Время улова.	Проблительное количество лови- мой рыбы въ пуд.	Вѣсъ одной штуки отъ и до.	Вѣсъ штуки напаче лови- мой.	Способъ ловли.
Хайрузъ.						
Аргунь.	Усть-Уровская . . .	Весна, Осень.	375	$\frac{1}{4}$ —1 ф.	$\frac{1}{2}$ ф.	Неводъ, заѣзд.
	Аргунская	IV, V, IX, X.	120	—	$\frac{1}{2}$ ф.	—
Газимуръ	Типкораучинскій . .	—	150	—	$\frac{3}{4}$ ф.	Острога.
	Актагучинская . . .	Авг., Сентябрь.	60	—	$\frac{1}{4}$ ф.	Заѣздки.
Шилка.	Аркинская	—	30	—	$\frac{3}{4}$ ф.	Заѣздки.
	Курьченская	Съ Мая по Сент.	15	—	$\frac{1}{2}$ ф.	Заѣздки.
	Куларская	Съ Мая по Окт.	60	$\frac{1}{8}$ — $\frac{1}{2}$ ф.	$\frac{1}{4}$ ф.	Неводъ.
Нерча.	Ломовская	Съ Мая по Сент.	45	—	$\frac{1}{2}$ ф.	Заѣздки.
	Кулаковская	Съ 1/V по 15/IX.	75	—	$\frac{1}{2}$ ф.	Неводъ.
	Оловская И. Уп. . .	Съ 15/X по 15/XI.	—	—	—	—
Ононь.	Зюльзинскій и Кру- пнянскъ	Сент., Окт.	60	—	$\frac{1}{4}$ ф.	—
	В. Ундинская	Май, Августъ.	6	$\frac{1}{8}$ — $\frac{1}{4}$ ф.	—	—
	Буккунская	Июнь и Сент.	60	$\frac{1}{4}$ — $\frac{1}{2}$ ф.	—	—
а.	Акинская	—	50	$\frac{1}{8}$ — $\frac{1}{2}$ ф.	$\frac{1}{4}$ ф.	Неводъ, заѣзд.
	Окгоцоковская Ин. Уп.	Осень.	60	$\frac{1}{2}$ — $\frac{3}{4}$ ф.	$\frac{1}{2}$ ф.	Заѣздки.
	Размахинская	Весна, Лѣто.	15	$\frac{1}{4}$ — $\frac{1}{2}$ ф.	$\frac{1}{4}$ ф.	Неводъ.
д.	Кайдаловская	Съ Мая по Окт.	21	—	—	—
	Доронинское	Съ 1/VIII по 1/XI.	300	—	—	—
	Денгуланское	Май и Сент.	—	—	—	—
о.	Новоключевская . . .	—	—	—	—	—
	Артинское	Лѣто.	10	$\frac{1}{4}$ — $\frac{1}{2}$ ф.	—	Неводъ.
	Улятуевское	—	11	$\frac{1}{4}$ — $\frac{1}{2}$ ф.	—	—
г.	Ходахтинское	—	16	$\frac{1}{4}$ — $\frac{1}{2}$ ф.	—	—
	Черемховское	—	19	$\frac{1}{4}$ — $\frac{1}{2}$ ф.	—	—
	Татауровская	—	29	—	—	—
н.	Н. Кукино	—	9	—	—	—
	Кручинскій	Весна, Осень.	30	$\frac{1}{4}$ —1 ф.	$\frac{1}{4}$ ф.	Заѣздки.
	Маковѣвская	—	6	$\frac{1}{4}$ —1 ф.	$\frac{1}{4}$ ф.	—
И.	Ульзугуевскій	—	6	$\frac{1}{4}$ —1 ф.	$\frac{1}{4}$ ф.	—
	Урульгинская Ин. Уп.	—	—	$\frac{1}{2}$ —1 ф.	—	Неводъ, сѣти, острога.
	Урульгинская Ин. Уп.	—	—	—	—	—
Чебакъ.						
Аргунь.	Дуроевская	Лѣто.	300	$\frac{1}{2}$ —1 ф.	$\frac{3}{4}$ ф.	Неводъ.
	Заргольская	—	60	$\frac{1}{4}$ — $\frac{3}{4}$ ф.	$\frac{1}{2}$ ф.	—
	Усть-Уровская	Июнь, Августъ.	1500	$\frac{1}{4}$ — $\frac{3}{4}$ ф.	$\frac{1}{2}$ ф.	Неводъ, заѣзд.
Шилка.	Аргунская	IV, V, IX, X.	150	$\frac{1}{4}$ ф.	$\frac{1}{2}$ ф.	—
	Типкораучинскій . . .	Авг., Ноябрь.	120	—	$\frac{3}{4}$ ф.	Заѣздки.
	Куенга	Лѣто.	30	1—2 $\frac{1}{2}$ ф.	1 $\frac{1}{2}$ ф.	Неводъ, заѣзд.
Газимуръ	Куларская	Июль, Сентябрь.	1600	$\frac{1}{2}$ —1 $\frac{1}{2}$ ф.	1 ф.	—
	Ломовская	Май, Сентябрь.	150	—	$\frac{1}{2}$ ф.	Неводъ.
	Митрофановская . . .	Весна, Осень.	300	—	$\frac{1}{2}$ ф.	Неводъ, заѣзд.
Газимуръ	Аркинская	—	60	—	$\frac{3}{4}$ ф.	Заѣздки.
	Дурумгуевская	Лѣто, Осень.	720	$\frac{1}{2}$ —1 ф.	$\frac{3}{4}$ ф.	Неводъ, заѣзд.

Рѣка.	Рыба. Мѣстность.	Время улова.	Приближенное количество ловимой рыбы въ пуд.	Вѣсъ одной штуки отъ и до.	Вѣсъ штуки напаче лопи-мои.	Способъ ловли.
И н г о д а. Ононь.	Новотроицкая . . .	Лѣто.	150	1/4—1 ф.	1/2 ф.	Неводь.
	Икаральское от. об.	Сент., Окт.	120	3/4—1 ф.	1/2 ф.	—
	Верхне-Ульхунское	Окт., Ноябрь.	40	1/8—3/4 ф.	1/4 ф.	—
	Акинская	Весна, Осень.	840	1/4—2 ф.	3/4 ф.	Неводь, заѣзд.
	Размахинская . . .	—	90	1/4—1 ф.	1/2 ф.	Неводь.
	Кайдаловская . . .	Лѣто.	20	1/2 ф.	—	—
	Д. Кенонь	Весна.	15	—	1/4 ф.	Сѣтки.
	Тыргтуевское . . .	—	3	1/4—3/4 ф.	—	Удочки.
	Бальзинское	Лѣто.	45	1/2—3/4 ф.	—	Неводь.
	Баяндаргинское . . .	—	3	1/4—3/4 ф.	—	Удочки.
	Маковѣвская	—	12	1/4—1 1/2 ф.	1/2 ф.	Заѣздки.
	Кручинскій	Весна, Осень.	15	1/4—1 1/2 ф.	1/2 ф.	—
	Ульзутуевскій . . .	—	3	1/4—1 1/2 ф.	1/2 ф.	—
	Урульгинская И. У.	Весна, Осень.	—	1/4—1 1/2 ф.	—	Сѣти, неводь.
	Налимъ.					
Аргунь.	Дуроевская	Съ 1/XI по 1/I.	30	1—2 ф.	1 1/2 ф.	Заѣздки.
	Чалбучинская . . .	Лѣто.	18	1—2 ф.	1 1/2 ф.	Неводь.
Газимуръ	Усть-Уровская . . .	Весна, Осень.	45	1—5 ф.	3 ф.	Заѣздки.
	Аргунская	IV, V, IX, X.	30	1—3 ф.	2 ф.	Неводь, заѣзд.
	Типкорачинскій . .	—	45	—	2 ф.	Заѣзд, острога.
	Актагучинская . . .	Сентябрь.	30	1/2—3 ф.	1/2—3 ф.	Заѣздки.
	Аркинская	—	9	—	2 ф.	—
Шилка.	Куларская	Съ 1/V по 1/IX.	90	1—3 ф.	2 ф.	Крючья.
	Ломовская	Май, Сентябрь.	60	2—4 ф.	3 ф.	—
	Митрофановская . .	Июль, Октябрь.	60	1—3 ф.	2 ф.	Неводь, заѣзд-ки, острога.
Нерча.	Зюльзинскій и Кру- пнянскій	Сент., Октябрь.	6	1/2—4 ф.	3 ф.	—
	Дурултуевская . . .	Зима.	57	1/2—3 1/2 ф.	2 ф.	Неводь, заѣзд-ки и крючья.
Ононь.	Мангутская	—	270	1—5 ф.	3 ф.	Заѣздки.
	Верхне-Ульхунская	Съ 1/X по 26/XI.	21	1—4 ф.	2 ф.	Неводь, остро-га, заѣздки.
И н г о д а.	Букукунская	Июль, Октябрь.	60	1/2—1 ф.	3/4 ф.	Заѣздки.
	Размахинская	—	30	1—2 ф.	1 ф.	Неводь, крючья и заѣздки.
	Кайдаловская	Лѣто.	12	2—4 ф.	—	Острога, заѣзд.
И н г о д а.	Детуланское	—	—	ок. 2 ф.	1/2 ф.	Заѣздки.
	Новоключевская . .	Зима.	—	—	1 ф.	Заѣздки.
	Маковѣвская	—	9	1/2—5 ф.	1 ф.	—
	Кручинскій	Весна, Осень.	9	1/2—3 ф.	1 ф.	—
	Ульзутуевскій . . .	—	3	1/2—3 ф.	1 ф.	—
	Урульгинская И. Уп.	Весна, Осень, Зима.	—	1/2—2 ф.	1 1/2 ф.	Острога, сѣти, неводь.
	Аргунь.	Чалбучинская . . .	Лѣто.	300	—	1/2 ф.

Рѣка.	Рыба. Мѣстность.	Время улова.	Приближенное количество ловимой рыбы въ пуд.	Вѣсъ одной штуки отъ и до.	Вѣсъ штуки насажено ловимой.	Способъ ловли.
Калуга.						
Аргунь.	Типкораучинскій	VIII, IX, XII.	90	—	—	Острога.
Шилка.	Куенга	Юль, Августъ.	25	20 ф.-7 п.	2 п.	Самоловъ.
	Куларская	Съ 15/V по 15/VII.	40	4—8 п.	6 п.	Снасти.
	Митрофановская	Осень.	—	4—15 п.	—	Острога.
Осетръ.						
Аргунь.	Типкораучинскій	VIII, IX, XII.	30	—	—	—
Шилка.	Куенга	Юль, Августъ.	12	10 ф.-1 п.	20 ф.	Самоловъ.
	Куларская	Съ 15/V по 15/VIII.	90	20—35 ф.	30 ф.	Снасти.
	Митрофановская	Осень.	—	ок. 15 ф.	—	Острога.
Нерча.	Кулаковская	Съ 1/V по 15/IX.	30	10 ф.-1 п.	20 ф.	Снасти, неводъ.
	Оловская Ин. Уп.	Съ 15/X по 15/XI.	—	5 ф.—1 п.	10 ф.	Сѣти.
Красноперъ.						
	Заргольская	Съ 15/X по 15/XI.	15	1/4—2 ф.	1 ф.	Неводъ, морда и удочка.
Аргунь.	Чалбучинская	Лѣто.	15	2—3 ф.	2 ф.	Неводъ.
Шилка.	Аргунская	Весна, Осень.	30	1—3 ф.	3 ф.	Неводъ, заѣзд.
	Куларская	Съ 1/V по 1/IX.	135	2—4 ф.	3 ф.	Неводъ, заѣзд.
	Митрофановская	Осень.	180	2—6 ф.	4 ф.	Неводъ, заѣзд.
Ононь.	Зюльзинскій и Крупнянскій	Сент., Октябрь.	9	2—4 ф.	2 ф.	Заѣздки.
Ингода.	Верхне-Ульхунская	Съ 1/X по 26/XI.	12	1/4—4 ф.	2 ф.	Неводъ.
	Урульгинская	—	—	1—3 ф.	2 ф.	Сѣти, неводъ.
Конь.						
Аргунь.	Чалбучинская	Лѣто.	15	2—3 ф.	2 1/2 ф.	Неводъ.
Шилка.	Митрофановская	Юнь, Октябрь.	180	2—6 ф.	3 ф.	Неводъ, заѣзд.
	Размахинская	—	12	2—7 ф.	4 ф.	Неводъ.
Пискарь.						
Шилка.	Куларская	Съ 1/V по 1/IX.	75	—	—	Морды.
Газимуръ	Актагучинская	Сент., Ноябрь.	150	—	15 шт. на ф.	Заѣздки.
Ононь.	Ундинская	Май, Августъ.	120	—	—	Заѣздки.
Гальянъ.						
Шилка.	Куларская	Съ 1/V по 1/IX.	75	—	—	Морды.
Газимуръ	Актагучинская	Сент., Ноябрь.	160	—	15 шт. на ф.	Заѣздки.
Ононь.	Ундинская	Май, Августъ.	180	—	—	Заѣздки.
	Новотроицкая	Ноябрь.	15	—	—	—

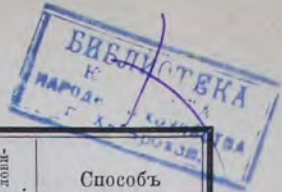

Рѣка.	Рыба. Мѣстность.	Время улова.	Приблизительное количество лодочной рыбы въ худ.	Вѣсъ одной штуки отъ и до.	Вѣсъ штуки пачаще лодоч.	Способъ ловли.
Сигъ.						
Аргунь.	Заргольская	Ноябрь.	9	1/2—1 ф.	3/4 ф.	Неводъ, морды.
	Чалбучинская	Лѣто.	1	1	1 ф.	Неводъ.
Шилка.	Усть-Уровская	Авг., Сентябрь.	67	2—4 ф.	3 ф.	Неводъ, заѣзд.
	Куларская	Весна, Осень.	60	1—3 ф.	2 ф.	Неводъ.
Нерча.	Оловская Ин. Упр.	Съ 15/X по 15/XI	—	1—5 ф.	3 ф.	Заѣздки.
	Мангутская	Весна, Лѣто.	15	1—3 ф.	2 ф.	Неводъ.
Ононь.	Верхне-Ульхунская	Съ 1/X по 26/XI.	6	1/4—2 ф.	1 ф.	—
	Акшинская	Весна, Осень.	45	1—5 ф.	2 ф.	—
Сазанъ.						
Аргунь.	Дуроевская	Съ 1/V по 1/VI.	130	2—10 ф.	6 ф.	Неводъ, острога
	Заргольская	—	9	1—3 ф.	8 ф.	Неводъ, морда.
	Цаганъ-Олуевская	Въ Маѣ и съ 1/X по 15/XI.	600	2—4 ф.	2 1/2 ф.	Неводъ, заѣздки, острога.
	Чалбучинская	—	15	3—5 ф.	4 ф.	Неводъ.
Шилка.	Усть-Уровская	Июнь.	100	5—10 ф.	7 ф.	Неводъ, заѣзд.
	Аргунская	—	30	—	6 ф.	—
	Митрофановская	Сентябрь.	—	—	ок. 5 ф.	Острога.
	Кулаковская	Съ 1/V по 15/IX	45	3—8 ф.	5 ф.	Неводъ.
Ононь.	Дурулгуевская	Лѣтомъ.	22	1—4 ф.	3 ф.	Неводъ, заѣзд.
	Акшинская	—	37	3—15 ф.	5 ф.	—
	Икаральское от. об.	IX.	15	4—10 ф.	—	Острога.
	Новотроицкая	X.	45	4—8 ф.	6 ф.	Неводъ, заѣзд.
Сомъ.						
Унь.	Дуроевская	Съ 1/V по 1/VI.	50	1/2—5 ф.	2 1/2 ф.	Неводъ, удочка, острога.
	Заргольская	Весна, Осень.	75	1/2—3 ф.	2 ф.	Неводъ, морда, удочка.
	Цаганъ-Олуевская	Съ 9/V—25/V и съ 1/X по 15/XI.	180	1—3 ф.	2 1/2 ф.	Неводъ, заѣздки, острога.
Аргунь.	Чалбучинская	—	15	1—2 ф.	1 1/2 ф.	Неводъ.
	Усть-Уровская	Июнь.	180	3—10 ф.	5 ф.	Удочка, переметь, заѣздки.
	Аргунская	—	120	—	6 ф.	Неводъ, заѣзд.
Шилка.	Пос. Тикоруачинский	—	—	—	—	Заѣздки, острога.
	Ст. Куенгская	Лѣто, Осень.	15	—	—	—
	Куларская	Лѣто.	30	1—10 ф.	3 ф.	Заѣздки.
	—	Съ 15/V по 15/VIII.	45	3—9 ф.	6 ф.	Крючья.
Нерча.	Ломовская	Май, Сентябрь.	15	3—6 ф.	5 ф.	—
	Митрофановская	Май, Сентябрь.	—	—	ок. 5 ф.	Острога.
	Кулаковская	Съ 1/V по 15/IX	75	5—20 ф.	10 ф.	Снасти, неводъ.
	Оловская Ин. Упр.	Лѣто.	—	2—10 ф.	5 ф.	Острога.
Ононь.	Д. Зюльзинская	—	9	—	2 ф.	Крючья.
	Дурулгуевская	—	45	1—4 ф.	3 ф.	Неводъ, заѣздки, крючья.

4888 1041108

Кабардинская краевая
БИБЛИОТЕКА

БИБЛИОТЕКА
НАЦИОНАЛЬНАГО
СОВѢЩАЮЩАГОСЯ
И НАРОДНОГО ХОЗЯЙСТВА
ПРИ ДВМ И ДНП

Рѣка.	Рыба. Мѣстность.	Время улова.	Приблизительное количество ловимой рыбы въ пуд.	Вѣсъ одной штуки отъ и до.	Вѣсъ штукъ нацѣло ловимой.	Способъ ловли.
Игода.	Онгоцокская . . .	—	—	—	—	—
	Акшинская . . .	Лѣто.	110	1—10 ф.	3 ф.	Неводъ, заѣздки, острога.
	Букукунская . . .	—	—	—	—	—
	Верхне-Ульхунская	Съ 1/X по 26/XI.	12	1—5 ф.	—	—
	Мангутская . . .	—	30	3—7 ф.	5 ф.	Неводъ.
	Икаральское . . .	Сентябрь.	—	3—8 ф.	—	Острога.
	Ст. Новотроицкая .	Лѣто.	—	до 10 ф.	2 ф.	Неводъ, заѣздки, снасти.
	Удинская . . .	Май, Августъ.	6	1-1½ ф.	—	Заѣздки.
	Кенонъ . . .	Весна.	15	—	5 ф.	Сѣти.
	Баяндаргинское . .	—	3	3—9 ф.	—	Крючья.
Ст. Размахинская .	—	—	2—5 ф.	3 ф.	Неводъ, крючья и заѣздки.	
Урульгинская ст. дума	—	—	—	—	—	
Ленокъ.						
Аргунь.	Ст. Заргольская . .	Весна.	30	½—3 ф.	1½ ф.	Неводъ, морда.
	Чалбучинская . . .	Лѣто.	15	2—4 ф.	4 ф.	Неводъ.
	Усть-Уровская . . .	Весна, Осень.	450	1—6 ф.	3 ф.	Неводъ, заѣздки.
	Аргунская	Апр., Май, Окт.	75	—	4 ф.	—
	Типкораучинский .	Осень.	120	—	3 ф.	Заѣздки, острога.
Шилка.	Куенга	Весна, Осень.	30	1—7 ф.	3 ф.	Неводъ, заѣздки.
	Курлыченская . . .	Съ V по IX.	12	6 ф.	3 ф.	Заѣздки.
	Куларская	Июнь, Июль.	650	3—7 ф.	5 ф.	Неводъ, заѣздки.
	Ломовская	Май, Сентябрь.	30	2—4 ф.	3 ф.	Неводъ.
	Митрофановская . .	Осень.	90	—	—	—
	Кулаковская	Съ 1/V по 15/IX.	150	1—4 ф.	2 ф.	—
	Актагучинская . . .	Авг., Сентябрь.	90	1—5 ф.	3 ф.	Заѣздки.
	Аркинская	—	—	—	—	—
	Оловская Ин. Упр.	Съ 15/X по 15/XI	—	1—8 ф.	4 ф.	Неводъ.
	Зюльзинский и Крупнянский	Осень.	120	1—4 ф.	2 ф.	Заѣздки.
Газимуръ	Дурулгуевская . . .	Лѣто, Осень.	50	1—5 ф.	3 ф.	Неводъ, заѣздки.
	В. Удинская	Май, Августъ.	60	½—1 ф.	—	Заѣздки.
	Ст. Новотроицкая .	Лѣто.	90	—	1 ф.	Неводъ, заѣздки.
	Мангутская	Весна, Лѣто.	—	2—8 ф.	5 ф.	Неводъ.
	Верхне-Ульхунская	Съ 1/X по 26/XI.	—	1½—7 ф.	3 ф.	Неводъ, острога.
	Букукунская	Съ 15/VIII по 1/XI.	510	1—7 ф.	—	Заѣздки.
	Акшинская	Весна, Лѣто, Осень.	300	1—5 ф.	2 ф.	Неводъ, заѣздки.
	Онгоцокская Ин. Упр.	Съ 20/VIII по 20/IX.	150	2—4 ф.	—	Заѣздки.
	Размахинская	—	24	1½—4 ф.	2½ ф.	Неводъ, заѣздки.
	Кайдановская	Съ 26/IV по 1/X.	9	2—5 ф.	—	Крючья, неводъ.

Рѣка.	Рыба. Мѣстность.	Время улова.	Приблизительное количество ловимой рыбы въ пуд.	Вѣсъ одной штуки отъ и до.	Вѣсъ плуги нацѣпленной лодки.	Способъ ловли.
И н г о л а	Доронинская . . .	Осень.	54	—	3 ¹ / ₂ ф.	Неводъ, острога.
	Денгуланское . . .	Май, Октябрь.	—	1—6 ф.	3 ф.	Неводъ, заѣзд.
	Новоключевская . .	Май, Сентябрь.	—	—	—	—
	Аркинская	Лѣто.	120	2—6 ф.	—	Неводъ.
	Улятуевское	Лѣто.	110	2—6 ф.	—	Неводъ.
	Ходахтинское	—	100	—	—	—
	Черемховское	—	150	—	—	—
	Татауровская	—	140	—	—	—
	Н. Кукино	—	100	—	—	—
	Ст. Кукино	—	—	—	—	—
	Кенонъ	Весна, Осень.	15	—	1 ф.	—
	Баяндаргинское . . .	—	2	1—4 ф.	—	—
	Маковѣвская	—	12	¹ / ₂ —4 ф.	1 ¹ / ₂ ф.	Заѣздки.
	Кручинскій	—	15	¹ / ₂ —4 ф.	1 ¹ / ₂ ф.	—
	Ульзутуевскій	Осень.	3	¹ / ₂ —4 ф.	1 ¹ / ₂ ф.	—
Урульгинская Ин. Упр.	Весна, Осень.	—	—	1—5 ф.	3 ф.	Сѣти, неводъ.
Таймень.						
Аргунь.	Заргольская	—	15	3 ф.-1 п.	20 ф.	Неводъ.
	Чалбучинская	Лѣто.	6	6—8 ф.	—	—
	Усть-Уровская	—	250	5—20 ф.	12 ф.	Неводъ, заѣзд.
	Аргунская	—	24	—	5 ¹ / ₂ ф.	Неводъ, заѣзд.
	Типкораучинскій . . .	—	60	—	15 ф.	Заѣздки, острога.
Шилка.	Куенга	Весна, Осень.	30	5—20 ф.	15 ф.	Неводъ, заѣзд.
	Курлыченская	Съ V по IX.	13	30 ф.	10 ф.	Заѣздки.
	Куларская	Съ 15/V по 15/VIII.	450	15—25 ф.	20 ф.	Неводъ, заѣзд.
	Ломовская	Май, Сентябрь.	21	20—30 ф.	25 ф.	Крючья.
	Митрофановская . . .	Осень.	60	3—20 ф.	7 ф.	Неводъ, заѣзд.
Газимуръ	Кулаковская	Съ 1/V по 15/IX.	150	5 ф.—1 п.	20 ф.	Неводъ.
	Аркинская	—	15	—	15 ф.	Заѣздки.
	Оловская Ин. Упр.	Съ 15/X по 15/XI	900	—	10 ф.	—
	Зюльзинская	Сент., Октябрь.	30	3—10 ф.	6 ф.	—
	Дурулгуевская	Лѣто, Осень.	57	2—15 ф.	7 ф.	Неводъ, заѣздки, крючья.
Нерча.	Онгодонская Ин. Упр.	Съ 20/VIII по 20/IX.	30	7—15 ф.	8 ф.	Заѣздки.
	Акшинская	Весна, Осень.	370	до 1 п.	13 ф.	Неводъ, заѣздки, острога.
	Букукунская	Съ 15/VIII по 15/XI.	430	7—30 ф.	18 ф.	Заѣздки.
	Верхне-Ульхунская	Съ 1/X по 26/XI.	45	5—30 ф.	15 ф.	Неводъ, острога, заѣздки.
	Мангутская	Весна, Лѣто.	75	5—35 ф.	20 ф.	Неводъ.
О н о	Икаральское От.Об.	Сентябрь.	15	6—12 ф.	—	Острога.
	Новотроицкая	Октябрь.	36	—	10 ф.	Неводъ.
	Удинская	Съ V по VIII.	45	5—10 ф.	—	Заѣздки.

Рѣка.	Рыба. Мѣстность.	Время улова.	Приближенное количество ловимой рыбы въ пуд.	Вѣсъ одной штуки отъ и до.	Вѣсъ штуки на начало ловимой.	Способъ ловли.
	Размахинская . . .	Весна.	12	3—10 ф.	6 ф.	Неводъ, крючья.
	Кайдаховская . . .	—	3	4—15 ф.	—	—
	С. Доронинское . . .	Осень.	39	2 ф.—1 п.	20 ф.	Неводъ, острога.
	Д. Денгуланская . .	Май, Сентябрь.	—	1 ф.—1 п.	10 ф.	Неводъ, заѣздки.
	Новоключевская . .	—	—	1 ф.—1 п.	10 ф.	—
	С. Аркинское . . .	Лѣто.	24	5—10 ф.	—	Неводъ.
	Улятуйское . . .	—	24	—	—	—
	Ходахтинское . . .	—	27	—	—	—
	Черемховское . . .	—	30	—	—	—
	В. Татауровская . .	—	25	—	—	—
	С. Н. Кукино . . .	—	12	—	—	—
	С. Кукино . . .	—	9	—	—	—
	Кенонское . . .	Весна, Осень.	15	—	10 ф.	Заѣздки.
	Баяндаргинское . .	—	6	4—10 ф.	—	Крючья.
	Кручинское . . .	Весна, Осень.	18	1—15 ф.	3 ф.	Заѣздки.
	Маковѣвская . . .	—	9	—	5 ф.	—
	Улзутувскій . . .	Осень.	3	5 ф.	3 ф.	—
	Урульгинская Ин. Упр.	—	—	1—20 ф.	12 ф.	Острога, сѣти, неводъ.

II. Западное Забайкалье.

Западная половина Забайкальской области орошается системою рѣкъ Байкальскаго бассейна, и только въ сѣверо-восточной части этой половины текутъ рѣки бассейна рѣки Лены; но эта часть области совершенно лишена земледѣльческаго населенія, покрыта массою горныхъ хребтовъ, по которымъ бродятъ небольшими группами орошены и тунгузы. Объ этой безлюдной части области имѣются только самыя скудныя свѣдѣнія, такъ что въ рыболовномъ отношеніи можно касаться только того района, который орошается рѣками, текущими въ Байкаль.

Изъ нихъ главнѣйшія — Селенга, Баргузинъ и Верхняя Ангара. Начало Селенги находится въ сѣверо-западной части Монголіи, и на русскую территорію она вступаетъ уже значительной рѣкой близъ кар. Наушинскаго; все теченіе Селенги по Забай-

калю равняется 350 верстамъ. Съ правой стороны въ Селенгу впадаютъ три большихъ притока: Чикой, Хилокъ и Уда; изъ нихъ первый беретъ начало въ Ябловомомъ хребтѣ, именно, въ томъ мѣстѣ его, которое находится близъ массива Кентей. Хилокъ и Уда берутъ начало съ Даурскаго плоскогорья, наполненнаго озерами. Съ этого плоскогорья въ сѣверо-восточномъ направленіи выходятъ рѣки, текущія въ Витимъ и далѣе въ Лену, а въ юго-западномъ — Хилокъ и Уда, принадлежащія Байкальскому бассейну. На сказанномъ плоскогоріи находится нѣсколько озеръ, съ значительнымъ запасомъ рыбъ, какъ-то: Иргень, Дугунъ, Шакшинское, Рохлей, Иванъ, Тасѣй, Сосновое, Малое и Большое Еравинскія, Ицигинское и проч. Въ послѣдующемъ изложеніи всѣ эти озера названы Даурскими. Въ прежнія времена здѣсь было гораздо больше озеръ, но они высохли и теперь вмѣсто нихъ виднѣются большія котловины съ весьма плодородною почвою. Существующія въ настоящее время озера тоже подвержены этому процессу высыханія и вообще на всемъ Даурскомъ плоскогоріи дѣйствуетъ медленно, но съ неумолимой послѣдовательностью процессъ обезвоживанія. Кромѣ этой группы озеръ имѣется еще нѣсколько къ западу отъ р. Селенги, считая отъ того мѣста, гдѣ въ нее впадаетъ р. Хилокъ. Озеръ этихъ собственно два: Гусиное и Щучье; ихъ будемъ называть въ отличіе отъ Даурскихъ — Селенгинскими.

Въ рѣкахъ Западнаго Забайкалья встрѣчаются слѣдующія рыбы: щука, ленокъ, окунь, омуль, чебакъ, налимъ, осетръ, язь, хайрузъ, таймень, карась, сигъ, сорожина.

Щука — встрѣчается почти повсемѣстно, ловится въ теченіе всего лѣтняго сезона въ слѣдующихъ количествахъ:

Даурскія озера	2900 пуд.,	вѣсомъ въ штукѣ отъ 1 до 10 ф.
Уда	205 »	» » » » »
Хилокъ	15 »	» » » » »
Чикой	249 »	» 2 » 15 »
Селенга	53 »	» 1 » 20 »

Темникъ и Джидда	568 пуд.,	вѣсомъ въ штукѣ	отъ 2 до 20 ф.
Селенгинскія оз.	2430 »	»	» 1 » 20 »
Устье Селенги и			
Байкаль	760 »	»	» 1 ф. до 1 п.
Ангара	620 »	»	» 1 до 20 ф.
Баргузинъ	50 »	»	» 3 » 25 »
Оз. Баунтъ и р.			
Ципа	» »	»	» $\frac{1}{2}$ » 5 »
<hr/>			
Итого	7850 пуд.		

Ленокъ — ловится тоже въ теченіе всего лѣтняго сезона, въ озерахъ не встрѣчается; добывается въ слѣдующихъ количествахъ:

Уда	225 пуд.,	вѣсомъ въ штукѣ	отъ $\frac{1}{2}$ до 7 ф.
Хилокъ	62 »	»	» $\frac{1}{4}$ » 3 »
Чикой	1236 »	»	» 1 » 15 »
Селенга	28 »	»	» $\frac{1}{2}$ » 3 »
Темникъ, Джидда .	848 »	»	» 1 » 10 »
Байкаль	60 »	»	» 2 » 8 »
Ангара	90 »	»	» 2 » 7 »
Баргузинъ	12 »	»	» 2 » 6 »
Ципа	» »	»	» 2 » 15 »
<hr/>			
Итого	2561 пуд.		

Окунь — ловится въ слѣдующихъ количествахъ:

Даурскія озера . .	4500 пуд.,	вѣсомъ въ штукѣ	отъ $\frac{1}{4}$ до 1 ф.
Хилокъ	12 »	»	около $1\frac{1}{2}$ ф.
Чикой	36 »	»	отъ $\frac{1}{4}$ до 3 ф.
Селенга	27 »	»	» $\frac{1}{4}$ » $3\frac{1}{2}$ »
Джидда	12 »	»	около 1 ф.
Селенгинскія озера	4100 »	»	отъ $\frac{1}{4}$ до 5 ф.
Устье Селенги и			
Байкаль	1313 »	»	» $\frac{1}{8}$ » 3 »

Ангара	120 пуд.,	вѣсомъ въ штукѣ	отъ $\frac{1}{8}$	до 2 ф.
Баргузинъ	50 »	»	» 1 »	3 »
Оз. Баунтъ и Ципа	»	»	» 1 »	2 »

Итого . . . 10170 пуд.

Омуль—главная рыба Забайкалья; онъ водится въ Байкальскомъ озерѣ, но для метанія икры входитъ въ рѣки, впадающія въ Байкаль, и подымается вверхъ по нимъ на значительное разстояние, неудержимо стремясь противъ теченія. Рунный ходъ рыбы начинается въ первой половинѣ Августа и оканчивается въ первой половинѣ Сентября. Главнѣйшая масса омуля устремляется въ устье трехъ рѣкъ: Селенги, Баргузина и Верхней Ангары; другихъ крупныхъ рѣкъ въ Байкаль не впадаетъ, а на западномъ берегу имѣются только горные ручьи и Ангара, единственная рѣка, вытекающая изъ Байкала.

Такимъ образомъ рунный ходъ омуля сосредоточивается въ устьяхъ трехъ названныхъ рѣкъ. Это обстоятельство было извѣстно съ самаго появленія въ краѣ русскихъ людей, и къ началу Августа въ устьяхъ Селенги, Верхней Ангары и Баргузина всегда собиралось множество рыбопромышленниковъ, перегородившихъ рѣку безчисленнымъ количествомъ сѣтей и неводовъ. Такое неразумное отношеніе къ рыбѣ повело къ тому, что количество омуля стало замѣтно уменьшаться. Омуль, благодаря улову въ большихъ количествахъ и, слѣдовательно, дешевизнѣ, сдѣлался общенароднымъ блюдомъ центральной Сибири и Забайкалья, уменьшеніе улова его повело къ значительному повышенію цѣны и вмѣстѣ съ тѣмъ, естественно, къ замѣтному уменьшенію его потребленія.

Въ Верхнеудинскѣ 25 лѣтъ назадъ омуль посоленный продавался 30—40 р. за 1000, теперь же 80—110 руб., а въ розничной продажѣ 15—20 к. штука. Въ 1885 г. согласно свѣдѣніямъ Иркутской Городской думы, ввезено въ Иркутскъ 8000 боченков¹⁾;

¹⁾ См. статью Сабурова (Извѣстія В. — Сиб. отдѣла Имп. Рус. Геогр. Общ. Т. XIX, № 5 за 1889 г.).

сбытъ въ Забайкалье считается равнымъ одной трети этого количества, т. е. 2800 боченковъ; кромѣ того въ Верхнеудинскій округъ съ Ольховской ярмарки было вывезено 400 боченковъ, такъ что весь сбытъ омуля, въ теченіе 1885 года составляетъ 11200 боченковъ; принимая минимальную цѣну на мѣстѣ въ 50 р., получается сумма въ 560000 руб.

Въ прошломъ столѣтіи бочка омулей въ 1600—2000 штукъ на Селенгѣ стоила 30 к., а въ Иркутскѣ 5 р.; мороженые омули продавались по 1 р. за 1000. Въ сороковыхъ годахъ, по Пежемскому добывалось: въ Верхней Ангарѣ до 7000 бочекъ (тогдашняя бочка была почти вдвое больше нынѣшняго боченка), на р. Селенгѣ 1500, Баргузинѣ до 1000, а всего 9500 бочекъ, что соответствуетъ теперешнимъ 15000 боченкамъ.

Въ настоящее время это количество значительно сократилось, примѣрно въ такой пропорціи: въ Верхней Ангарѣ промышляли, какъ было упомянуто, въ сороковыхъ годахъ до 7000 бочекъ, въ пятидесятыхъ это количество понизилось до 3500 бочекъ, въ шестидесятыхъ—до 1500, а теперь добывается всего около 900 боченковъ. Параллельно съ уменьшеніемъ количества замѣчается уменьшеніе средней длины омуля. Въ концѣ прошлаго столѣтія омули достигали длины 2 футовъ, а вѣсомъ до 4 ф.; по измѣреніямъ, произведеннымъ въ 88—89 годахъ большая часть омулей была длиною отъ 14 до 16 дюймовъ, т. е. 352—402 миллиметровъ, вмѣстѣ съ тѣмъ значительно возросъ $\%$ такъ называемыхъ «задыхъ», т. е. длиною 150—200 миллиметровъ.

Омуль обращается въ продажѣ преимущественно соленымъ въ боченкахъ, издаетъ невыносимо скверный запахъ, который на всякаго пріѣзжаго дѣйствуетъ одуряющимъ образомъ, а сибиряки до такой степени съ этимъ освоились, что даже особенно предпочитаютъ омуля «съ душкомъ».

Этотъ дурной запахъ зависить съ одной стороны отъ неумѣлаго, крайне грубаго приготовленія рыбы, а съ другой—отъ плохого качества соли. По анализамъ, произведеннымъ въ Иркутской золотосплавочной лабораторіи, оказалось, что соль,

идущая на посолку омуля, содержитъ до $6\frac{1}{2}$ % сѣрнокислыхъ солей (каліевыхъ, натровыхъ и известковыхъ). Но, какъ извѣстно, сѣрнокислыя соли могутъ возстановляться органическими веществами и образовать сѣрнокислыя металлы, а эти послѣдніе — сѣрководородъ, который и производитъ гнилой, удушливый запахъ.

Уменьшеніе улова омуля давно уже вызывало и вызываетъ жалобы населенія. Администрація неоднократно старалась придти на помощь населенію, но такія попытки были пока неудачны. Обыкновенный пріемъ, практиковавшійся въ такихъ случаяхъ, какъ и многихъ другихъ, слѣдующій: на устьѣ Селенги командировался чиновникъ съ порученіемъ изучить дѣло и представить соображенія. Чиновникъ въ теченіе нѣсколькихъ мѣсяцевъ ѣздилъ по промысламъ, осматривалъ ихъ, описывалъ и въ концѣ концовъ представлялъ начальству доклады, разныя правила, имъ составленныя, и т. п. Но когда дѣло доходило до осуществленія всего этого, то оказывалась полная невозможность примѣненія придуманныхъ чиновникомъ правилъ.

Между тѣмъ омуль убывалъ. Посылался другой чиновникъ, который тоже ѣздилъ, смотрѣлъ и представлялъ доклады и т. д. Работа этихъ чиновниковъ могла быть очень почтенна, допустимъ даже и отношеніе къ дѣлу самое добросовѣстное, но, благодаря полному незнакомству съ дѣломъ, всѣ труды такого чиновника ни къ чему не приводили. Здѣсь повторяется коренная ошибка администраціи, именно—всякое дѣло, всякая сторона жизни, для того, чтобы ихъ выяснить, изслѣдовать и направить въ надлежащую колею, требуютъ участія людей, специально подготовленныхъ; только въ такомъ случаѣ можно разсчитывать на прочую и вѣрную постановку даннаго дѣла.

Рыболовство въ Приамурскомъ краѣ служитъ прекрасной иллюстраціей сказаннаго. Очень много чиновниковъ командировалось на Байкаль спасать исчезающаго омуля; они посылались и Приамурскимъ Генералъ Губернаторомъ и Забайкальскимъ Губернаторомъ, ѣхали на промысла, не имѣя ни о рыбѣ, ни о ея

ловль ровно никакого понятія, черезъ два три мѣсяца считали себя рыболовами и съ легкимъ сердцемъ представляли начальству бумажные доклады и проекты. Въ результатѣ—истрачено много денегъ, исписано еще больше бумаги, а пользы дѣлу — одинъ нуль.

Въ нынѣшнемъ 1894 году, по просьбѣ Приамурскаго Генераль - Губернатора, Министерствомъ Государственныхъ Имуществъ командирруется на 3 года специалистъ ихтиологъ для изученія на мѣстѣ рыбнаго дѣла. Вотъ это, по моему мнѣнію, будетъ первымъ серьезнымъ шагомъ на единственно правильномъ пути къ разрѣшенію вопроса. Жаль только, что командированный специалистъ по рыболовству будетъ заниматься сначала морскими рыбными промыслами въ Камчаткѣ и на островѣ Сахалинѣ. Можно сомнѣваться, останется ли у него достаточно времени посвятить Амуру и Байкалу.

Въ 1891 году омуль ловился въ слѣдующихъ количествахъ¹⁾:

Селенга.	79 пуд.,	вѣсомъ въ штукѣ	отъ $\frac{3}{4}$ до $2\frac{1}{2}$	Ф.
Устье Селенги .	55650 »	»	» $\frac{1}{4}$ » 4	»
Ангара.	4800 »	»	» »	»
Баргузинъ. . . .	неизвѣстно	»	» $\frac{1}{2}$ » 2	»

Итого. . . 60529 пуд.

Чебакъ—встрѣчается во многихъ рѣкахъ и ловится въ теченіе всего лѣтняго сезона въ слѣдующихъ количествахъ:

Даурскія озера. . .	5100 пуд.,	вѣсомъ въ штукѣ	отъ $\frac{1}{4}$ до 1	Ф.
Уда.	60 »	»	» ок. $\frac{1}{10}$ »	
Хилокъ.	150 »	»	» ок. $\frac{1}{4}$ »	
Чикой	1116 »	»	» $\frac{1}{8}$ до $\frac{3}{4}$ »	
Селенга.	153 »	»	» $\frac{1}{8}$ » $\frac{1}{4}$ »	
Устье Селенги . . .	1500 »	»	» » »	
Джидда.	93 »	»	до 1	Ф.

Итого. . . 8172 пуд.

¹⁾ Количество омуля, добытое въ самомъ озерѣ Байкалѣ, здѣсь не считается, такъ какъ это количество неизвѣстно.

Налимъ — ловится въ слѣдующихъ количествахъ:

Уда	135 пуд.,	вѣсомъ въ штукѣ	отъ 1 до 10 ф.
Чикой	121 »	»	» 1 » 10 »
Селенга	54 »	»	» $\frac{1}{2}$ » 10 »
Устье Селенги и			
Байкала	670 »	»	» $\frac{1}{2}$ » 18 »
Темникъ и Джидда.	739 »	»	» $\frac{1}{2}$ » 20 »
<hr/>			
Итого. . .	1719 пуд.		

Осетръ — ловится преимущественно лѣтомъ въ Селенгѣ и Байкалѣ въ слѣдующихъ количествахъ:

Селенга	926 пуд.,	вѣсомъ въ штукѣ	отъ 5 ф. до 3 п.
Устье Селенги и			
Байкаль	1980 »	»	» 5 » » 4 »
Ангара	18 »	»	» 5 » до $1\frac{1}{2}$ п.
оз. Баунтъ	50 »	»	» 10 » до $1\frac{1}{2}$ п.
<hr/>			
Итого. . .	2974 пуд.		

Язь — встрѣчается въ началѣ лѣта главнымъ образомъ въ Селенгѣ и Байкалѣ и ловится въ слѣдующихъ количествахъ:

Селенга	33 пуд.,	вѣсомъ въ штукѣ	отъ $\frac{1}{4}$ до 3 ф.
Джидда	9 »	»	» 1 » 2 »
Устье Селенги и			
Байкаль	1045 »	»	» $\frac{1}{4}$ » 3 »
Баргузинъ	45 »	»	» 1 » 4 »
Ангара	90 »	»	» $\frac{1}{2}$ » 4 »
Ципа	неизвѣстно	»	» 1 » 7 »
<hr/>			
Итого. . .	1222 пуд.		

Хайрузъ — встрѣчается почти во всѣхъ рѣкахъ Западнаго Забайкалья; ловится преимущественно весной и осенью въ слѣдующихъ количествахъ:

Уда	135 пуд.,	вѣсомъ въ штукѣ	отъ $\frac{1}{2}$	до 3 ф.
Хилокъ	18 »	»	»	»
Чикой	622 »	»	$\frac{1}{4}$	» 5 »
Селенга	73 »	»	1	» 4 »
Джидда и Темникъ .	678 »	»	$\frac{1}{4}$	» 4 »
Устье Селенги и				
Байкаль	6593 »	»	$\frac{1}{4}$	» 3 »
Ангара	210 »	»	$\frac{1}{4}$	» 2 »
Баргузинъ	25 »	»	$\frac{1}{2}$	» 1 »
<hr/>				
Итого	8354 пуд.			

Таймень — встрѣчается почти во всѣхъ рѣкахъ, ловится въ теченіе всего сезона въ слѣдующихъ количествахъ:

Уда	145 пуд.,	вѣсомъ въ штукѣ	отъ 2	до 15 ф.
Хилокъ	46 »	»	$\frac{1}{2}$	» 20 »
Чикой	671 »	»	5 ф.	до 1 п.
Селенга	86 »	»	3 »	» 1 »
Джидда и Темникъ .	636 »	»	3 »	» 1 »
Байкаль	150 »	»	»	» »
Ангара	210 »	»	20 ф.	до 2 п.
Баргузинъ	9 »	»	10 »	» 2 »
оз. Баунтъ	неизвѣстно	»	10 »	» $1\frac{1}{2}$ »
<hr/>				
Итого	1953 пуд.			

Карась — встрѣчается только въ нѣкоторыхъ рѣкахъ, ловится преимущественно лѣтомъ въ слѣдующихъ количествахъ:

Уда	45 пуд.,	вѣсомъ въ штукѣ	отъ $\frac{1}{8}$	до $\frac{1}{2}$ ф.
Чикой	75 »	»	$\frac{1}{2}$	» 6 »
Джидда	5 »	»	$\frac{1}{4}$	» 1 »
Селенгинскія озера	300 »	»		до 6 ф.
Байкаль	70 »	»	$\frac{1}{2}$	до $1\frac{1}{2}$ ф.
Ангара	150 »	»	$\frac{1}{4}$	» 3 »
Баргузинъ	1700 »	»	$\frac{1}{4}$	» 3 »
оз. Баунтъ	неизвѣстно	»	1	» 7 »
<hr/>				
Итого	2345 пуд.			

Сигъ—встрѣчается преимущественно въ Байкалѣ и впадающихъ въ него въ сѣверной половинѣ рѣкахъ, изъ притоковъ Селенги попадаетъ только въ Джиддѣ; ловится въ слѣдующихъ количествахъ:

Джидда	3 пуд.,	вѣсомъ въ штукѣ	отъ 1 до 10 ф.
Байкаль.	990 »	»	» 3 » 15 »
Ангара	490 »	»	» » »
Баргузинъ	30 »	»	» 4 » 10 »
<hr/>			
Итого. . .	1513 пуд.		

Сорожина — ловится главнымъ образомъ зимою въ слѣдующихъ количествахъ:

Селенгинскія озера	9000 пуд.,	вѣсомъ въ штукѣ	отъ $\frac{1}{4}$ до 2 ф.
Байкаль.	29000 »	»	» $\frac{1}{8}$ » $\frac{1}{2}$ »
Ангара	90 »	»	» $\frac{1}{8}$ » 1 »
Баргузинъ	150 »	»	» $\frac{1}{4}$ » 1 »
<hr/>			
Итого. . .	38240 пуд.		

Рыболовство въ Западномъ Забайкалѣ крупныя размѣры принимаетъ только на нижней Селенгѣ и по берегамъ оз. Байкала; причемъ подъ нижней Селенгой здѣсь подразумѣвается та часть рѣки, которая лежитъ къ западу отъ горъ Хамаръ-дабанъ. Въ этихъ мѣстахъ населеніе добываетъ столько рыбы, что за удовлетвореніемъ своихъ собственныхъ потребностей сбываетъ въ другія мѣста, главнымъ образомъ въ Иркутскъ, значительное количество рыбы. Въ остальныхъ частяхъ Забайкалья, т. е. по р. Чикой, Хилку, Селенгѣ, Удѣ и проч., большая часть добываемой рыбы служитъ пищею прирѣчному населенію. Что касается озеръ Даурскихъ и Селенгинскихъ, то ловимая въ нихъ рыба поступаетъ въ продажу. Общее количество прибрежнаго населенія (исключая городовъ Верхнеудинска и Селенгинска) параллельно съ количествомъ добываемой рыбы видно изъ слѣдующей таблицы:

Названіе рыбъ.	Даурск. озера.		Уда.		Хилокъ.		Чикой.		Селенга.	
	Насел. душъ.	Ловит-ся пуд.	Насел. душъ.	Ловит-ся пуд.	Насел. душъ.	Ловит-ся пуд.	Насел. душъ.	Ловит-ся пуд.	Насел. душъ.	Ловит-ся пуд.
Щука	1200	2900	3000	205	4000	15	30000	249	4500	53
Ленокъ				225		62		1236		28
Окунь		4500				12		36		27
Омуль										79
Чебакъ		5100		60		150		1116		153
Налимъ				135				121		54
Осетръ										926
Язь										33
Хайрузъ				135		18		622		73
Таймень				145		46		671		86
Карась				45				75		
Сигъ										
Сорожина										
Итого		12500		950		303		4126		1512

Какъ оказывается, рыбы всѣхъ сортовъ въ Западномъ Забайкальѣ было въ теченіе 1891 г. добыто 147602 п., а прибрежнаго населенія считалось 89.900 душъ; причемъ здѣсь нужно подразумѣвать только населеніе, живущее въ такихъ селеніяхъ, которыя лежатъ при рѣкахъ или озерахъ и изъ которыхъ поступили свѣдѣнія. Слѣдовательно, на голову населенія было добыто въ среднемъ 1 п. 26 ф., что значительно превышаетъ добычу рыбы въ Восточномъ Забайкальѣ, гдѣ всего добыто было какъ мы видѣли 12½ ф. на душу. Но если выдѣлить населеніе Нижней Селенги и береговъ Байкала отъ другихъ мѣстностей, то получаемъ слѣдующія данныя:

Темникъ и Джидда.		Селенгинскія озера.		Нижняя Селенга и Байк.		Ангара.		Баргузинъ.		оз. Баунтъ и р. Ципа.		Итого пудовъ.
Насел. душъ.	Ловит-ся пуд.	Насел. душъ.	Ловит-ся пуд.	Насел. душъ.	Ловит-ся пуд.	Насел. душъ.	Ловит-ся пуд.	Насел. душъ.	Ловит-ся пуд.	Насел. душъ.	Ловит-ся пуд.	
12200	568	3000	2430	28000	760	1000	620	3000	50			7850
	848				60		90		12			2561
	12		4100		1313		120		50			10170
					55650		4800					60529
	93				1500							8172
	739				670							1719
					1980		18			50		2974
	9				1045		90		45			1222
	678				6593		210		25			8354
	636				150		210		9			1953
	5		300		70		150		1700			2345
	3				990		490		30			1513
			9000		29000		90		150			38240
	3591		15330		99781		6888		2071		50	147602

	Душъ населенія.	Добыто рыбы пудовъ.	Въ среднемъ на душу.
Нижнее теченіе Селенги, Ангара, Баргузина и береговъ Байкала	32000	108740	3 п. 16 ф.
Прирѣчное населеніе прочихъ частей	57900	38862	26 ф.

Что касается сбыта рыбы за деньги, т. е. продажи ея на сторону, то приблизительная сумма, выручаемая населеніемъ, и цѣны на рыбу приводятся въ слѣдующей таблицѣ:

Название рыбъ.	Даурскія озера.		Уда.		Хилокъ.		Чикой.	
	цѣна за пуд.	продано на	цѣна за пуд.	продано на	цѣна за пуд.	продано на	цѣна за пуд.	продано на
Щука	80к.-1р.	1400	2 р.	120	—	—	2½-3р.	130
Ленокъ	—	—	3 р.	100	2 р.	—	3—4р.	300
Окунь	60к.-1р.	2000	—	—	—	—	—	—
Омуль	—	—	—	—	—	—	—	—
Чебакъ	40к.-1р.	1200	—	—	—	—	1½-3р.	180
Налимъ	—	—	1½-2р.	140	—	—	—	—
Осетръ	—	—	—	—	—	—	—	—
Язь	—	—	—	—	—	—	—	—
Хайрузъ	—	—	3 р.	125	—	—	3—4р.	120
Таймень	—	—	4 р.	180	3 р.	—	4 р.	900
Карась	—	—	—	—	—	—	1р.30к.	30
Сигъ	—	—	—	—	—	—	—	—
Сорожина	—	—	—	—	—	—	—	—
Итого		4600		665				1660

Такимъ образомъ общая сумма, выручаемая за продаваемую на сторону рыбу, приблизительно равняется 118000 рублей. Главный сбытъ имѣетъ омуль. Во время руннаго хода омуля въ устья рѣкъ на промысла собираются почти все годные для этого дѣла работники тѣхъ селеній, которыя расположены на нижнемъ теченіи Селенги и по берегу Байкала. Образуется множество артелей для ловли неводами и сѣтями. Сюда же являются скупщики-сольщики, которые, приобрѣтая свѣжую рыбу на мѣстахъ улова, тутъ же ее засаливаютъ и большими партіями отправляютъ въ Иркутскъ, а частію въ Верхнеудинскъ.

Даурскія озера находятся въ предѣлахъ бурятскихъ земель; прежде ловля рыбы производилась бесплатно, а съ 1891 года

Селенга.		Темникъ и Джида.		Селенгинскія озера.		Нижн. Селенга и Байкаль.		Ангара.		Баргузинъ.	
цѣна за пуд.	продано на	цѣна за пуд.	продано на	цѣна за пуд.	продано на	цѣна за пуд.	продано на	цѣна за пуд.	продано на	цѣна за пуд.	продано на
1½-2р.	30	2 р.	20	90-1.20	1000	1¼-2р.	500	—	—	70 к.	—
1½-2р.	25	2-3½р.	180	—	—	3 р.	120	—	—	1½ р.	—
1½-2р.	25	—	—	1.20-1½	2200	1¼-2р.	1800	—	—	—	—
2½-3½	200	—	—	—	—	—	60000	—	10000	—	—
30-60к.	50	50 к.	20	—	—	—	—	—	—	—	—
1½-2р.	30	2 р.	150	—	—	1½-2½	500	—	—	—	—
3½-6р.	3000	—	—	—	—	3-12 р.	5000	—	—	—	—
1½-2р.	50	50 к.	20	—	—	1¼-2р.	800	—	—	70 к.	—
4 р.	150	—	—	—	—	3½-5р.	8500	—	—	—	—
3 р.	175	2½-6р.	280	—	—	4 р.	500	—	—	—	—
—	—	1 р.	5	1 р.	200	80к.-1р.	50	—	—	—	—
—	—	4 р.	12	—	—	2—4р.	900	—	—	2 р.	—
—	—	—	—	70 к.	5500	40 60к.	9300	—	—	35 к.	—
	3735		687		8400		87970		10000		

Хориинскіе буряты стали взимать за право ловли на озерѣ Больше-Еранскомъ арендную плату. На этихъ озерахъ ловлей рыбы занимается русское населеніе ближайшихъ къ озерамъ деревень Кульской волости, начиная отъ Беклетневой и кончая Укырскимъ. Ловятъ неводами. Для ловли собираются артелями не менѣе 30 человекъ. Забрасываютъ неводъ около 5 разъ въ день; приходится въ среднемъ каждый разъ 20 пуд. рыбы. Добытую рыбу (щука, окунь, чебакъ) возятъ продавать въ Читу и по деревнямъ, особенно къ семейскимъ¹⁾. По большей части рыбу обмѣниваютъ на хлѣбъ, напр.: въ 86 г. брали за пудъ окуня пудъ ярицы, а

¹⁾ Такъ называются въ Забайкальѣ старообрядцы.

за щуку 2 п. ярицы; въ 87 г. за пудъ окуня давали 25 — 30 ф. ярицы и за пудъ щуки — $1\frac{1}{2}$ пуда. Вообще цѣны на рыбу устанавливаются сообразно съ урожаемъ хлѣба: при хорошемъ урожаѣ за пудъ рыбы даютъ больше зерна, чѣмъ при плохомъ, независимо отъ величины самого улова.

Озеро Баунтъ, изъ котораго вытекаетъ р. Ципа, впадающая въ Витимъ, находится въ пользованіи тунгузовъ; мѣстное инородческое управленіе сдаетъ это озеро вмѣстѣ съ нѣкоторыми другими въ аренду. Въ 1891 году арендаторами этихъ озеръ было добыто неведомъ до 800 пудовъ окуней, щукъ, сырновъ и сорожинъ. Рыба эта сбывается на приски, а частію въ г. Баргузинъ. Вообще въ вѣдомствѣ Баунтовскаго инородческаго управленія очень много озеръ и рѣкъ, богатыхъ рыбою, но рыбопромышленность здѣсь не развивается по отдаленности отъ жилыхъ мѣстъ и по отсутствію рыбопромышленниковъ съ неводами или сѣтями. Только арендаторы Баунтовскаго озера имѣютъ эти снаряды; что же касается самихъ тунгузовъ, то у нихъ нѣтъ ни неводовъ, ни сѣтей.

Группа Селенгинскихъ озеръ состоитъ изъ большого озера Гусинаго и нѣсколькихъ маленькихъ, напр. Щучье и друг. Гусиное озеро принадлежитъ частію Селенгинскимъ бурятамъ, частію составляетъ дачу казаковъ 5 сотни бывшаго 5-го полка. У тѣхъ и другихъ озеро арендуется рыбопромышленниками за сумму въ общемъ 350 р. Рыба сбывается преимущественно въ Селенгинскъ по слѣдующимъ цѣнамъ: сорожина 1 р. за пудъ, окунь 2 р., щука 1 р. 50 к.

На Даурскихъ озерахъ часть рыбы, особенно лѣтомъ, солятъ въ сосновыхъ боченкахъ вышиною $1\frac{1}{4}$ ар., шириною въ 1 ар.; такая бочка обходится на мѣстѣ отъ 1 до 2 р. за штуку. Соль привозятъ изъ Читы по 1 р. 40 к. и до 2 р. за пудъ. Засоль дѣлается слабый, около 5 ф. соли на пудъ рыбы. На омулевыхъ промыслахъ, въ устьѣ Селенги боченки дѣлаются тоже сосновые — 1 ар. 2 вер. шириною и $1\frac{1}{4}$ арш. вышиною; такой боченокъ обходится въ $1-1\frac{1}{2}$ р. Соли идетъ на посолку отъ 3 до 10 ф. на пудъ омулей. Соль обходится отъ 80 к. до 1 р. 30 к.

Таблица улова рыбъ въ рѣкахъ Западнаго Забайкалья.

Рѣка.	Рыба.		Время улова.	Приблизительное количество ловимой рыбы въ пуд.	Вѣсъ одной штуки отъ и до.	Вѣсъ штуки нацѣле лова.	Способъ лова.
	Мѣстность.						
оз. Больш. Еравня. Шакша и Ундугун.	Щука.		Съ 15/X по 1/XI.	1500	1—10 ф.	4 ф.	Неводъ, сѣть.
	Погромнинское . . .		Июль, Октябрь.	1400	—	3 ф.	—
	Кульская		—	60	—	—	Неводъ, заѣздки, острога.
Уда.	Уньгитейское . . .		—	70	2—6 ф.	—	Неводъ, острога.
	В.-Брянское (3 сел.)		Осень.	75	1—8 ф.	4 ф.	—
Хилокъ.	в. Малетинская . . .		Май, Июнь.	15	1—10 ф.	5 1/2 ф.	Неводъ, заѣзд.
	в. Коротковская . . .		Май.	150	3—10 ф.	5 ф.	—
Чикой.	ст. Усть - Урдукская		Май, Октябрь.	15	3—15 ф.	10 ф.	—
	Мензинская		Съ 15/IX по 1/X.	21	3—7 ф.	4 ф.	Острога, неводъ
	Шарагольская		Съ 1/V по 1/X.	9	2—15 ф.	5 ф.	—
	Кударинская		Сентябрь.	30	2—10 ф.	—	Неводъ, сѣти.
	Мурочинская		Лѣто.	24	2—6 ф.	4 ф.	Неводъ.
	Селенгинское инт. вѣд.		—	30	5—20 ф.	8 ф.	Волоков. верши.
Селенга.	ст. Каранская (2п.)		Октябрь.	5	3 ф.	1 1/2 ф.	Заѣздки.
	в. Тарбагатайская.		Май, Сентябрь.	10	5 ф.	—	Неводъ.
	Саянтуевское		Съ 15/VI по 1/IX.	5	1—7 ф.	4 ф.	—
	Нижне-Жиримское		Съ 15/V по 1/IX.	3	1—5 ф.	2 1/2 ф.	—
Джидда.	Цаганъ-Усунская.		Съ 15/IV по 1/VII.	15	2—20 ф.	5 ф.	Морда.
р. Селенга	Селенгинское инт. вѣд.		Весна, Осень.	540	5—20 ф.	10 ф.	Волоков. верши.
	Темникъ.	4 сотня V-го полка.		—	—	7 ф.	Заѣздки.
оз. Гусиное.	оз. Щучье (ар. Голд.)		Лѣто.	30	2—6 ф.	4 ф.	Неводъ.
	Селенгинское инт. вѣд.		Лѣто, Зима.	1350	5—20 ф.	10 ф.	Неводъ, крючья
	5 сотня V-го полка.		Съ 1/II по 15/IV.	450	3—6 ф.	4—5 ф.	Крючья.
устье Селенги.	2 рыбопромышлен. в. Троицкая		Апр., Сентябрь.	600	1—12 ф.	5 ф.	Нев. подо льд.
	в. Кударинская		Апрѣль.	30	1—20 ф.	2 1/2 ф.	Неводъ.
	Шигаевская		Съ 15/IV по 1/VI.	35	3—20 ф.	4 ф.	Заѣздки.
	в. Посольская и Степановдворецкое		Съ 20/IV по 30/V.	75	1—6 ф.	—	Морда.
и озеро Байкаль.	» Читканская		Ноябрь.	150	1—10 ф.	5 ф.	Неводъ.
	» Кударинская		Осень.	120	3—6 ф.	4 ф.	—
	ст. Гремячинская . . .		Лѣто.	300	1—20 ф.	—	—
р. Ангара и Котера.	Тунгузы Верхне-Ангарскаго общества		Май.	210	3—20 ф.	5 ф.	Острога.
	Верхне-Ангарское отдѣл. сельск. общество		Сентябрь.	160	1—20 ф.	—	Заѣзд., острога, сѣти.
Ангара и Кичера.	ур. Душкочанъ		—	250	3—20 ф.	7 ф.	Морды, удочки.

Рѣка.	Рыба.		Время улова.	Приблизительное количество ловой рыбъ въ пуд.	Вѣсъ одной штуки отъ и до.	Вѣсъ штуки пачаще ловой.	Способъ лова.
	Мѣстность.						
р. Баргуз. озеро Баунтъ, р. Ципа.	в. Бодонскій . . .	Лѣто.	50	3—25 ф.	10 ф.	Неводъ, заѣзд.	
	Вѣд. Баунтовскаго родоваго Управленія	Весна, Лѣто.	160	1—20 ф.	—	Сѣти, неводъ.	
Ленокъ.							
Уда.	В. Кульская	СъМая по Нояб.	60	1/2—3 ф.	1 1/2 ф.	Неводъ, заѣздки, острога.	
Хилокъ.	Уньгитейское . . .	Съ1/VII по1/X.	45	1—3 ф.	2 ф.	Неводъ, заѣзд.	
	в. Брянская	Осень.	120	3—7 ф.	5 ф.	Острога.	
	д. Узколузская . . .	Съ1/V по1/VIII.	30	1/4—2 ф.	1 ф.	Неводъ.	
	в. Малетинская . . .	Май, Июнь.	32	1—3 ф.	2 ф.	Неводъ, заѣзд.	
и.	в. Коротковская . . .	СъМая по Сент.	300	3—10 ф.	5 ф.	—	
	д. Красноярская . . .	Апрѣль.	45	3—5 ф.	4 ф.	Неводъ.	
	Архангельская и Крас. яръ	—	90	—	—	—	
	Нижне-Нарымская ст. Усть-Урлукская в. Урлукская	Весна, Осень. Июнь, Июль. Май и Сент.	160	13/4—3 ф.	2 ф.	Неводъ, заѣзд.	
и	Мензинская	Съ15/X по1/XII.	18	ок. 3 ф.	—	Неводъ.	
	У	Байхаровская . . .	500	2—6 ф.	3 ф.	Острога, заѣзд.	
р.	Шарагольская . . .	Лѣто.	—	—	2 ф.	Неводъ, заѣзд.	
	Кударинская	Май.	30	1/2—5 ф.	—	Острога, неводъ, заѣздки.	
	Мурочинская	Лѣто.	45	1—10 ф.	—	Верши.	
	ст. Каранская	Октябрь.	18	1—2 1/2 ф.	1 1/2 ф.	Неводъ.	
Селенга.	в. Тарбогатыйское . .	Июнь.	3	1—2 ф.	1 ф.	Заѣздки.	
	с. Саянтуевское	Июль.	12	1/2—3 ф.	1 1/2 ф.	Неводъ.	
Селенга, Джида.	Нижне-Жиримская. Паганъ-Усунская.	Июль.	6	1/2—2 1/2 ф.	—	—	
Селенга, Темникъ.	Селенгинское ин. вѣд.	—	7	1/2—2 ф.	1 ф.	—	
Темникъ.	4 сотня V-го полка. Арматское	Съ15/IV по15/V.	9	1—5 ф.	2 ф.	Морды.	
Темн., Сибиря, Армагъ, Желтура и Джида.	с. Желтуринское.	Весна, Осень.	300	—	5 ф.	Верши.	
Джида.	в. Торейская	Май, Октябрь.	9	—	8 ф.	Заѣздки.	
	ст. Пакирская	Октябрь.	130	—	—	Неводъ, морды.	
Байкаль.	Боснинская	Май, Сентябрь.	120	1—10 ф.	5 ф.	Неводъ.	
	ст. Гремячинская . .	Весна, Осень.	90	1—5 ф.	3 ф.	Неводъ, заѣзд.	
Ангара и Котера.	Тунгусское Верхне-Ангарское общество	Октябрь.	—	2—5 ф.	—	Острога, заѣздки, неводъ.	
Баргуз. озеро Баунтъ, р. Ципа.	в. Бодонскій	Осень.	100	1 1/2—3 ф.	2 ф.	Неводъ.	
	Баунтовское Тунгусское родов. Управленіе	Май.	60	2—8 ф.	4 ф.	Сѣти, неводъ.	
		—	90	2—7 ф.	2 ф.	Острога.	
		Май, Сентябрь.	12	2—6 ф.	4 ф.	Неводъ, сѣти.	
		Весна, Осень,	—	2—15 ф.	5 ф.	Весною—остр. Осенью—корыт.	

Рѣка.	Рыба. Мѣстность.	Время улова.	Приблизительное количество лососей, пойманной рыбы въ буд.	Вѣсъ одной штуки отъ и до.	Вѣсъ штукъ наивыше ловимой.	Способъ лова.
Окунь.						
Оз. Б. Еравня.	Погромнинское . . .	V, VI и съ 15/X по 1/XI.	3000	1/4—1 ф.	1/2 ф.	Неводъ, сѣти, удочки.
о. Шакша и Удугувъ.	Беклемишевское . . .	Апрѣль, Июнь и Осень.	1500	—	—	—
р. Хилокъ.	Малетинская . . .	Ноябрь, Декаб.	12	ок. 1 1/2 ф.	—	—
Чикой.	Нижне-Нарымское.	Весна, Осень.	25	1/4—1 ф.	—	Неводъ, удоч.
	Шарагольская . . .	Съ 1/V по 1/X.	11	1—3 ф.	1 ф.	Острога.
Селенга.	с. Тарбагатайское . . .	Апр. и Сентяб.	18	1/2—3 1/2 ф.	2 ф.	Неводъ.
	Саянтуевское . . .	—	6	—	3 3/4 ф.	—
р. Джиды.	Нижне-Жиримское	—	3	1/2—1 1/2 ф.	3/4 ф.	Удочки.
	ст. Боснинская . . .	Сент., Октябръ.	12	до 1 ф.	1/2 ф.	Неводъ.
оз. Щучье.	Займка Голдобина.	Лѣто.	70	1/2—2 1/2 ф.	1 1/2 ф.	—
оз. Гусиное.	Селенгинское ин. вѣд.	Съ 1/VI по 1/VII, съ 15/XI по 1/II.	2000	—	3 ф.	Неводъ, крюч.
	5 сотня V-го полка.	Съ 1/XI по 1/II.	500	1—5 ф.	2 1/2 ф.	Неводъ, удоч.
устье Селенги и оз. Байкаль.	2 рыбопромышлен.	Съ Нояб. по Апр.	530	1/4—4 ф.	2 ф.	Неводъ.
	Троицкое	Май.	13	1/4—1 ф.	3/4 ф.	Неводъ, заѣзд.
устье Селенги и оз. Байкаль.	д. Шигаевская . . .	Съ 29/IV по 10/V.	150	1/4—3 ф.	1/2 ф.	Фитиля, заѣзд.
	в. Посольская (3 с.)	Съ 25/X по 25/XI	500	1/8—1 ф.	1/2 ф.	Неводъ.
Ангара и Котера.	с. Степанодворецкое	—	250	—	—	—
	Кударинская (7 с.).	Съ 1/XI по 20/XII	400	1/4—3 ф.	—	Неводъ, удоч.
р. Баргуз. оз. Баунтъ и Ципа.	Верхне-Ангарское отдѣльное общество.	Лѣто.	120	1/8—2 ф.	1 ф.	Заѣдки, сѣти, удочки.
	в. Бодонскій	—	50	1—3 ф.	2 ф.	Неводъ, заѣзд.
устье Селенги и оз. Байкаль.	Баунтовское Тунгусское родовое Управление	Весна, Лѣто, Осень.	120	3 ф.	1-2 ф.	Неводъ.
	Омуль.					
Селенга.	г. Селенгинскъ . . .	Съ 1/VIII по 1/X.	25	1 1/2—2 ф.	1 1/2 ф.	Неводъ.
	с. Тарбагатайское . . .	Съ 20/VIII по 10/IX.	30	—	1 ф.	—
устье Селенги и оз. Байкаль.	» Саянтуевское . . .	—	15	—	—	—
	Нижне-Жиримское	—	9	—	—	—
	с. Троицкое	Августъ, Сент.	25	3/4—1 ф.	—	—
	» Кабанское	—	75	—	—	—
	» Кударинская . . .	Съ 6/VIII по 20/IX.	300	1—2 1/2 ф.	1 1/2 ф.	Выколотами.
	д. Шигаевская . . .	Съ 1/VIII по 20/IX.	2400	1—2 ф.	—	Неводъ.
устье Селенги и оз. Байкаль.	в. Турунтаевская . . .	1/VI—1/VIII.	600	—	1 ф.	—
	» Батуринская . . .	Юнь.	5000	1/2—4 ф.	—	—

Рѣка.	Рыба. Мѣстность.	Время улова.	Приблизительное количество ловимой рыбы въ пуд.	Вѣсъ одной штуки отъ и до.	Вѣсъ шуги на начало ловимой.	Способъ ловли.	
устье Селенги и оз. Байкаль.	в. Посольская . . .	1/VI—20/VII.	15000	1/4—2 ф.	—	—	
	с. Степановоречское	1/VI—20/VIII.	11000	—	—	—	
	в. Читканская . . .	Май, Августъ.	600	—	3/4 ф.	—	
	в. Кударинская . . .	1/VII-10/VIII.	20000	1—2 1/2 ф.	1 ф.	Сѣти, неводъ.	
	Горячинское и Туркинское	Съ 10/VI по 20/VII и 15/X—10/XII.	400	3—4 ф.	—	—	
	с. Гремячинская . .	Июль.	250	1—2 ф.	1 1/2 ф.	—	
	р. Ангары и Котера.	Тунгузы Верхне-Ангарскаго общества	Сентябрь.	150	1/2—3 ф.	1 ф.	Заѣздки.
	Вер. Ангары и Кичера.	уроч. Душкачанъ .	Авг., Сентябрь.	4000	1/2—2 ф.	—	Неводъ.
	р. Баргуз.	Верхне-Ангарское общество, с. Ирнана съ дер. Комарской	10/X.	650	1/4—4 ф.	—	—
		высел. Бодонскій .	Августъ.	12	1/2—2 ф.	3/4 ф.	—
Чебакъ.							
оз. Б. Ерав. и Ундуг. Уда.	Погромнинское . .	Съ 15/X по 1/XI и съ V по VI.	3300	1/4—1 ф.	1/4 ф.	Неводъ, сѣть.	
р. Хилокъ. Чикой.	Беклемишевское . .	—	1800	—	—	—	
	Кульское	Апр., Ноябрь.	60	—	10 п. на ф.	Заѣздки.	
	Малетинская	Сентябрь.	150	ок. 1/2 ф.	1/4 ф.	Неводъ, заѣзд.	
	с. Коротковское . . .	—	—	1/4—3/4 ф.	1/2 ф.	—	
	» Красноярское . . .	Лѣто.	120	—	1/4 ф.	Неводъ.	
	Архангельское . . .	—	240	—	—	—	
	Нижне-Нарымское	—	300	—	—	Неводъ, удоч.	
	ст. Усть-Урлукская	Июнь, Августъ.	6	1/4—1/2 ф.	—	Заѣзд., неводъ.	
	Шарагольская	Съ 1/I по 10/X.	300	1/8—1/4 ф.	1/8 ф.	Заѣздки.	
	Тарбагатайское . . .	Съ 20/IV—1/X.	90	—	1/2 ф.	Неводъ.	
р. Селенга.	Саянтуевское	—	45	—	1/8 ф.	—	
уст. Селенги.	Нижне-Жиримское	—	18	—	—	Неводъ, удоч.	
р. Селенга.	Шигаевская	Съ 20/IV по 10/V.	1500	—	—	Фитили, заѣзд.	
р. Селенга.	ст. Цаганъ - Усунская	Съ 15/IX по 1/XI.	60	—	—	Морды.	
р. Джида.	ст. Босинская	Сент., Октябрь.	33	до 1 ф.	1/2 ф.	Неводъ.	
Сорожина.							
Оз. Гусиное.	Селегинское ин. вѣд.	Съ 1/VI по 1/VII и 15/XI—1/II.	3000	до 2 ф.	—	—	
оз. Байк.	2 рыбопромышен.	Съ XI по IV.	6000	1/4—1 ф.	—	—	
	в. Турунтаевская . .	Съ 20/XI по 1/III.	1000	1/8—1/4 ф.	—	—	

Рѣка.	Рыба. Мѣстность.	Время улова.	Примерное количество ловой раба въ пуд.	Вѣсъ одной штуки отъ и до.	Вѣсъ стуги наивно ловой.	Способъ ловли.
оз. Байкаль.	в. Посольская . . .	Съ 25/X. 25/XI.	20000	$1/8-1/2$ ф.	$1/4$ ф.	—
	с. Степанодворецкое	—	3000	—	—	—
	в. Читканская . . .	Осень.	—	—	—	—
	» Кударинская . . .	Съ 1/XI по 20/XII.	2000	—	—	—
Ангара и Котера.	Верхне-Ангарское отдѣльное общество	—	90	$1/8-1$ ф.	—	Неводъ, заѣзд.
Баргуз. оз.	в. Бодонский	Май, Сент., Окт.	150	$1/4-1$ ф.	$1/2$ ф.	—
Баунтъ, р. Ципа.	Баунтовское Тунгусское родовое Управленіе	—	—	до 1 ф.	—	Неводъ.
Налимъ.						
Уда.	в. Кульская	Апр., Ноябрь.	60	1—7 ф.	3 ф.	Заѣзд, острога.
	с. Уныгитейское . . .	Июнь, Октябрь.	75	2—10 ф.	5 ф.	Удоч, острога.
	ст. Усть-Ураульская . . .	Май, Июнь.	12	7 ф.	—	Заѣзд, неводъ.
Чикой.	Шарагольская	Съ 1/V по 1/X.	24	2—5 ф.	2 ф.	Заѣзд, острога.
	Селенгинское ин. вѣд.	Весна, Осень.	45	1—10 ф.	3 ф.	Волок, верши.
р. Мензя.	ст. Мензинская	Съ 15/IX-1/XII.	40	2—4 ф.	—	Острога, заѣзд.
	ст. Киранская	Октябрь.	21	1—3 ф.	2 ф.	Удоч, крючки.
р. Селенга.	с. Тарбагатайское . . .	Съ 20/IV по 1/X.	6	1—7 ф.	4 ф.	Неводъ.
	Саянтуевское	—	15	1—10 ф.	—	—
	Нижне-Жиримское	—	12	1—4 ф.	2 ф.	Удочки.
Селенга и Джида.	Цаганъ-Усунская . . .	Съ 15/IX по 15/IV.	30	$1/2-20$ ф.	$1 1/2$ ф.	Крючья.
Селенга, Темникъ.	Селенгинское ин. вѣд.	Весна, Осень.	350	1—10 ф.	4 ф.	Верши, крюч.
Темникъ.	4 сотня V-го полка . . .	Май, Сентябрь.	9	—	6 ф.	Заѣздки.
Темникъ, Снѣжная, Армакъ.	с. Арматское	Окт., Ноябрь.	100	—	—	Неводъ, морды.
Желтура и Джида.	Желтуринское	Нояб., Декабрь.	75	1—10 ф.	5 ф.	Заѣзд, неводъ.
	в. Торейская	Съ 15/IV по 15/V, —15/VIII —1/X.	45	1—4 ф.	2 ф.	Заѣздки.
Джида.	с. Цакирская	Октябрь.	100	2—5 ф.	$3 1/2$ ф.	Острога, заѣзд.
	Боснинская	Сент., Октябрь,	30	1—4 ф.	2 ф.	—
	Троицкое	Ноябрь.	100	$1/2-18$ ф.	5 ф.	Неводъ, заѣзд.
устье Селенги и оз. Байкаль.	Кударинская	Съ 1/XI по 25/XII.	300	2—5 ф.	3 ф.	Заѣзд, удочки.
	Шигаевская	—	150	1—5 ф.	$2 1/2$ ф.	Фитили, заѣзд.
	в. Читканская	—	80	3—5 ф.	4 ф.	Заѣздки.
	ст. Гремячинская . . .	Май.	40	1—10 ф.	5 ф.	Неводъ, сѣти.

Рѣка.	Рыба. Мѣстность.	Время улова.	Примечательное количество ловимой рыбы въ фунт.	Вѣсъ одной штуки отъ и до.	Вѣсъ штукъ насаждаемой.	Способъ ловли.	
а. г. н. е. д. е. С. устье Селенги, озеро Байкаль.	Осетрѣ.						
	в. Байхаровская . . .	Лѣто.	—	—	—	Неводѣ, заѣзд.	
	г. Селенгинскъ . . .	Съ 20/IV по 15/IX.	15	20ф.-1п.	25 ф.	Неводѣ.	
	в. Тарбагатайская.	Съ 15/V по 20/VIII.	30	1ф.-1п.30ф.	1 п.	Верши.	
	с. Саянтуевское . . .	—	6	5ф.—1п.	20 ф.	Неводѣ.	
	Нижне-Жиримское	—	45	5ф.-1п.20ф.	30 ф.	Верши.	
	Зуевская	Май, Сентябрь.	60	—	25 ф.	—	
	Кибалинская	—	150	—	25 ф.	—	
	Уточкина	—	60	—	15 ф.	—	
	Арсеніевская	—	—	—	20 ф.	—	
	Селенгинское ин. вѣд.	Съ 20/VI по 1/VIII.	500	5ф.—1п.	20 ф.	Верши.	
	в. Троицкая	Апр., Май.	1500	10ф.-2п.	1 п.	—	
	Кударинская	Съ 1/V по 1/VI.	300	20ф.-3п.	30 ф.	Сѣти, неводѣ.	
	в. Читканская	Май, Июнь.	30	10ф.—1½п.	18 ф.	Неводѣ.	
	Кударинская	Съ 25/III по 1/V.	100	20ф.-4п.	30 ф.	Сѣти, неводѣ.	
ст. Гремячинская . .	VII.	20	5ф.—1½п.	20 ф.	—		
Тунгусское Верхне-Ангарское общество	Августѣ.	15	20ф.-1п.	20 ф.	Острога.		
в. Бодонскій	Юль.	3	5ф.-1п.20ф.	—	Неводѣ.		
Баунтовское Тунгусское родовое Управление	Лѣто, Осень.	50	10ф.—1½п.	25 ф.	Сѣти.		
Ангара и Котера. Баргуз. о. Баунтъ, рѣка Ципа.	Язь.						
	в. Тарбагатайская . .	Съ 20/IV-1/X.	6	1½-1½ф.	1 ф.	Неводѣ.	
	д. Саянтуевская . . .	—	18	1½-2½ф.	1½ ф.	—	
	Нижне-Жиримское	—	9	1½-1½ф.	1 ф.	Удочка.	
	ст. Паганъ - Усунская	Юнь, Юль.	9	1—2ф.	1½ф.	Морды.	
	в. Троицкая	Май.	75	—	—	Неводѣ.	
	» Кударинская	Съ 1/XI по 25/XII.	30	1½—3ф.	1 ф.	Заѣздки.	
	д. Шигаевская	Съ 2/IV по 10/V.	150	1¼—3ф.	—	Фитили, заѣзд.	
	в. Посольская (Зс.).	Съ 25/X по 25/XI.	300	1¼—1ф.	¾ф.	Неводѣ.	
	с. Степанодворецкое	—	250	—	—	—	
	Кударинская	Съ 1/XI по 20/XII.	200	1¼—3ф.	1½ ф.	—	
	ст. Гремячинская . .	Юнь.	40	1—2½ф.	—	Неводѣ, сѣти.	
	Верхне-Ангарское отдѣльное общество	—	90	1½—4ф.	2 ф.	Сѣти, заѣздки, неводѣ.	
	Баргуз.	в. Бодонскій	Лѣто.	45	—	—	Неводѣ, заѣзд.

Рѣка.	Рыба. Мѣстность.	Время улова.	Приблизительное количество ловимой рыбы въ пуд.	Вѣсъ одной штуки отъ и до.	Вѣсъ штукъ напаче лодимой.	Способъ ловли.
озеро Баунтъ, р. Цица.	Вѣдомство Баунтовскаго Тунгускаго родоваго Управленія	Весна, Лѣто, Осень.	90	2—7 ф.	4 ф.	Неводъ.
	Хайрузъ.					
р. Уда.	в. Кульская	Апр., Май.	15	1 ¹ / ₄ —2 ¹ / ₂ ф.	1 ³ / ₄ ф.	Верши, неводъ,
Курба.	д. Уньгитейская	Июль, Окт.	75	1 ¹ / ₂ —2 ф.	1 ф.	забѣд., острога.
Уда.	в. Брянская (3 с.)	Осень.	45	1—3 ф.	2 ф.	Острога.
Хилокъ.	в. Малетинская	Май, Июнь.	18	—	1 ф.	Неводъ.
и	в. Коротковская	Съ Мая по Сент.	300	1 ¹ / ₂ —1 ф.	3 ³ / ₄ ф.	Неводъ, забѣд-ки, острога.
о	с. Малоархангельское	Лѣто.	21	1 ¹ / ₄ —3 ³ / ₄ ф.	1 ¹ / ₂ ф.	Неводъ.
к	Архангельское	—	40	1 ¹ / ₄ —1 ¹ / ₂ ф.	—	—
и	в. Нижне-Нарымск. ст. Усть-Урлукская	Весна, Осень.	45	1 ¹ / ₂ —1 ф.	—	Забѣдки.
ч	в. Урлукская	Авг., Сентябрь.	18	1—5 ф.	3 ф.	Неводъ, забѣд.
	с. Мезинское	Май, Сентябрь.	12	ок. 3 ф.	—	Неводъ.
	в. Байхаровекая	Съ 15/IX-1/XII.	150	1 ¹ / ₄ —2 ф.	1 ф.	Забѣдки.
	с. Шарагольская	Лѣто.	—	—	—	—
	с. Мурочинская	Съ 1/V по 1/X.	30	1 ¹ / ₄ —2 ф.	3 ³ / ₄ ф.	Неводъ, забѣд.
	ст. Курянская (съ пос.)	Лѣто.	6	1 ¹ / ₂ —1 ф.	1 ¹ / ₂ ф.	Неводъ.
рѣка Селенга.	г. Селенгинскъ	Октябрь.	5	1—2 ф.	1 ф.	Забѣдки.
	в. Тарбагатайская.	Съ 1/VIII-1/X.	35	2—3 ф.	2 ф.	Неводъ.
	с. Саянгуевское	Съ 20/IV-1/IX.	15	1—2 ф.	1 ¹ / ₂ ф.	—
	с. Нижне-Жиримск.	—	9	1 ¹ / ₂ —2 ¹ / ₂ ф.	2 ф.	—
Селенга и Джида.	Шигаевская	Августъ.	—	1 ¹ / ₂ —2 ф.	1 ³ / ₄ ф.	Неводъ, забѣд.
	ст. Цаганъ-Усунская	Съ 15/IX-10/X	500	1—4 ф.	2 ф.	—
Селенга и Темникъ.	Селенгинское ин. вѣд.	Весна, Осень.	3	1—2 ¹ / ₂ ф.	1 ¹ / ₂ ф.	Морды.
Темникъ, Снѣжная, Армакъ.	Арматское	—	150	до 3 ф.	—	Верши.
Желтура, Джида.	с. Желтуринское	Осень.	300	—	—	—
	ст. Цакирская	Май, Октябрь.	130	1 ¹ / ₄ —1 ф.	1 ¹ / ₂ ф.	Неводъ.
	Боснинская	Октябрь.	45	1—2 ф.	1 ¹ / ₂ ф.	Острога, забѣд., неводъ.
устье Селенги и оз. Байкаль,	в. Троицкая	Сент., Октябрь.	50	1 ¹ / ₄ —1 ф.	1 ¹ / ₂ ф.	Неводъ.
	в. Кабанская	Апр., Июль.	Неизв.	1—2 ¹ / ₂ ф.	—	Неводъ, забѣд.
	в. Кударинская	Авг., Сентябрь.	15	—	2 ф.	Неводъ.
	в. Турунтаевская (2 с.)	20/IX-15/X.	18	1—3 ф.	1 ¹ / ₂ ф.	—
	в. Батуринская	Июль, Августъ.	150	1—2 ф.	1 ф.	—
	в. Посольская	Июль, Октябрь.	1500	1 ¹ / ₂ —2 ф.	—	—
	с. Степановоренское	Съ 15/X-20/XII.	900	1 ¹ / ₄ —3 ф.	1 ¹ / ₂ ф.	—
	Читканская	съ 15/X по 10/XI.	450	1 ¹ / ₄ —3 ф.	1 ¹ / ₂ ф.	—
		Зима.	300	1—2 ф.	—	Неводъ, сѣти.

Рѣка.	Рыба. Мѣстность.	Время улова.	Приблизительное количество ловимой рыбы въ пуд.	Вѣсъ одной штуки отъ и до.	Вѣсъ штукъ напаче лопачи.	Способъ лова.
у. Селенги и оз. Байкаль.	Кударинская . . .	Съ 1/XI - 20/XII.	60	1—3 ф.	1 ф.	—
	Горячинское и Туркинское ст. Гремячинская .	Съ 10/VI по 20/VII и 15/X-20/XII. Июль.	2000 700	до 2 ф. 1—3 ф.	1 1/2 ф. —	Неводъ, сѣти.
Ангара и Котера. В. Ангара, Кичера, р. Баргуз.	Тунгузы Верхне-Ангарскаго общества Уроч. Душкачанъ .	Май. —	60 150	1/4—2 ф. 1—2 ф.	1/2 ф. 1 1/2 ф.	Заѣзд., острога. Неводъ, заборк.
	в. Бодонский	Май, Августъ.	25	1/2—1 ф.	3/4 ф.	Неводъ, сѣти.
Таймень.						
Уда.	в. Кульская	Июль, Октябрь.	30	2—15 ф.	5 ф.	Неводъ, заѣздки, острога.
	с. Уныгитейское . в. Брянская	— Осень.	45 70	6—15 ф. 4—10 ф.	7 ф. —	Неводъ, острога. Острога.
Хилокъ.	с. Узколуговое . . . в. Малетинская . . .	Июнь, Июль. Май, Июнь.	16 30	1/2—15 ф. 3—20 ф.	6 ф. 7 ф.	Неводъ. Неводъ, заѣзд.
	в. Коротковская . . с. Малоархангельское	Весна, Осень.	300	5 ф. — 1 п.	20 ф.	—
Ч и к о й.	с. Архангельское . Нижне-Нарымское .	Апрѣль. —	30 —	5—30 ф. —	15 ф. 20 ф.	Неводъ. —
	ст. Усть-Урлукская . Мензинская	Весна, Осень. Августъ, Сен.	90 9	10 ф. - 1 п. 10—20 ф.	15 ф. 10 ф.	Заѣзд., неводъ. Заѣзд., острога.
Р.	в. Байхаровская . . ст. Шарагольская .	Съ 15/IX по 1/X. Лѣто.	120 —	10—30 ф. —	12 ф. 10 ф.	— Неводъ, заѣзд.
	Кударинская Мурочинская	Май, Октябрь. Апрѣль.	35 15	5—20 ф. до 20 ф.	— —	Неводъ. Неводъ, крючья.
Селенга.	Селенгинское ин. вѣд. г. Селенгинскъ . . .	Лѣто. —	18	6—12 ф.	7 ф.	Неводъ.
	с. Саянтуевское . . . в. Тарбогатайское .	Весна, Осень. Августъ.	24 20	5—30 ф. 10—30 ф.	15 ф. —	Верши. Неводъ.
Селенга и Джиды.	с. Саянтуевское . . . в. Тарбогатайское .	Съ 10/V по 1/IX.	30	3—30 ф.	—	—
Селенга и Темникъ.	ст. Паганъ - Усунская	—	6	3 ф. - 1 п. 3 ф.	—	Верши. Неводъ.
Селенга и Темникъ.	Селенгинское ин. вѣд.	Съ 15/IX по 10/X.	20	5 ф. - 1 п.	15 ф.	Сѣти.
Желтура и Джиды.	4 сотня V-го полка. ст. Желтуринская .	Весна, Осень. —	400 6	5—30 ф. —	— 13 ф.	Верши. Заѣздки.
	в. Торейская ст. Цакирская . . .	Июнь.	30	10 ф. - 1 п.	15 ф.	Неводъ.
оз. Байк.	Боснинская	Весна, Осень. Октябрь.	50 90	5—10 ф. 15—30 ф.	7 ф. 15 ф.	Неводъ, заѣзд. Острога, заѣзд., неводъ.
	ст. Гремячинская .	Сент., Октябрь. Май.	40 150	3—7 ф. 3 ф. — 1 п.	2 ф. 18 ф.	Неводъ. Неводъ, сѣти.

Рѣка.	Рыба. Мѣстность.	Время улова.	Приближенное количество ловимой рыбы въ пуда.	Вѣсъ одной штуки отъ и до.	Вѣсъ штуки начиная ловлю.	Способъ ловли.
Ангара и Котера.	Тунгузы Верхне-Ангарскаго общества	—	—	20 ф.-2 п.	20 ф.	Острога.
Ангара и Котера.	Верхне-Ангарское отдѣльное общество	Май, Сентябрь.	60	30 ф.-2 п.	1 п.	Острога, неводъ.
Баргуз. о. Баунтъ.	в. Бодонскій . . . Баунтовское Тунгузское родовое Управленіе	— Весна, Осень.	9 60	10 ф.-2 п. 10 ф.-1 1/2 п.	30 ф. 30 ф.	Неводъ. Весною - острога, Осенью - корыто.
Сигъ.						
Селенга и Джидда.	ст. Цаганъ - Усунская в. Батурина Читканская Кударинская	Съ 15/IV по 10/X. Июль. — Съ 10/VII по 25/VIII.	3 150 450 300	1—10 ф. 3—10 ф. 3—5 ф. 3—15 ф.	3 ф. 5 ф. 4 ф. 5 ф.	Морды. Неводъ. — —
Ангара и Котера.	Горячинское и Туркинское Тунгузы Верхне-Ангарскаго общества	— Сентябрь.	90 190	4—5 ф. 5—15 ф.	— —	Неводъ, сѣти. Заѣздки.
Ангара и Котера.	Верхне-Ангарское отдѣльное общество	—	300	3—15 ф.	—	Неводъ, заѣзд.
р. Баргуз.	в. Бодонскій	Июль, Августъ.	30	4—10 ф.	—	Неводъ.
Карась.						
Уда.	в. Брянская в. Малетинская	Июнь. Май, Июнь.	45 30	1/8 — 1/2 ф. 1/2 — 1 1/2 ф.	1/4 ф. 1 ф.	Неводъ, сѣти. Неводъ.
Чикой.	ст. Кударинская ст. Мурочинская	Сентябрь. Лѣто.	15 30	1—6 ф. 1—1 1/2 ф.	— —	— —
Селенга и Джидда.	Цаганъ - Усунская (съ пос.)	Июнь, Июль.	5	1/4—1 ф.	1/2 ф.	Удочки.
оз. Гусин.	Селенгинское ин. вѣд.	—	300	до 6 ф.	3 ф.	Неводъ, удочка.
Ангара и Котера.	Верхне-Ангарское отдѣльное общество	Июнь.	150	1/4—3 ф.	2 ф.	Сѣти, заѣздки.
оз. Байк.	в. Читканская	Окт., Ноябрь.	70	1/2—1 1/2 ф.	1 ф.	Неводъ.
Баргуз.	вс. Бодонскій Улусы Барг. ст. Думы	Май, Октябрь. Съ 15/XI по 15/XII.	500 1200	1/2—3 ф. 1/4—2 1/4 ф.	— 1 ф.	Неводъ, сѣти. Неводъ.

Рѣка.	Рыба. Мѣстность.	Время улова.	Приблизительное количество ловимой рыбы въ пуд.	Вѣсъ одной штуки отъ и до.	Вѣсъ штукъ начиная ловлею.	Способъ ловли.
озеро Баунтъ, р. Ципа.	Баунтовское Тунгусское родовое Управленіе . . .	Весна, Лѣто.	—	1—7 ф.	3 ф.	Сѣти.
озеро Баунтъ, р. Ципа.	Сырокъ. Вѣдомство Баунтовскаго родового Управленія . .	Весна, Лѣто, Осень.	—	1/2—5 ф.	2 ф.	Неводъ.

III. Амуръ съ притоками.

Подъ именемъ Амура извѣстна только часть этой великой рѣки, именно отъ мѣста слиянія р. Шилки съ Аргуною до Татарскаго пролива. Это пространство равняется приблизительно 2627 верстамъ, въ томъ числѣ отъ устья Аргуни до Хабаровска—1662 версты, отъ Хабаровска до Николаевска—940 п отъ Николаевска до лимана—25 версть. Но считаю нужнымъ еще разъ повторить, что подъ именемъ Амура слѣдуетъ понимать не только ту часть рѣки, которая теперь называется этимъ именемъ, но и Шилку съ Онономъ, такъ что начало Амура лежитъ на сѣверо-восточномъ склонѣ горнаго массива Кентей, и длина этой могучей рѣки не 2627 версть, а на 1330 версть больше, т. е. въ круглыхъ цифрахъ составляетъ 3960 версть¹⁾.

Впрочемъ, по отношенію къ рыболовству устье Аргуни на Амурѣ должно быть принято за естественную границу, до которой доходить, хотя и въ ничтожныхъ количествахъ, господствующая на Амурѣ рыба — кета; въ предѣлахъ Забайкалья

¹⁾ Можно впрочемъ предположить, и весьма вѣроятно, что когда въ точности будетъ измѣрено это водное пространство отъ Китая до моря, то окажется больше 4000 версть.

кета уже не появляется. Кромѣ этой главной рыбы какъ въ самомъ Амурѣ, такъ и его притокахъ—Зеѣ, Буреѣ и Уссури ловятся еще слѣдующія: калуга, осетръ, таймень, сазанъ, щука, ленокъ, сигъ, сомъ, хайрузъ, чебакъ, карась; кромѣ того мѣстами встрѣчаются: лещъ, налимъ, плотва, конекъ, верхоглядь, муксунъ, красноперъ, касатка, нельма и корюшка.

Кета — по своему вкусу напоминаетъ семгу съ Бѣлаго моря; но если-бы посолка и вообще способы приготовленія этой рыбы въ прокъ были не столь примитивны, какъ теперь, несомнѣнно кета превзошла бы своимъ вкусомъ семгу. Кета собственно рыба сѣверной половины Тихаго океана, гдѣ она постоянно и обитаетъ; только для метанія икры эта рыба огромнѣйшими стадами устремляется въ устья рѣкъ и главнымъ образомъ въ Амуръ. Это массовое движеніе начинается въ первой половинѣ Августа (по старому стилю) и продолжается всего нѣсколько недѣль. Кета, повинаясь инстинктивному стремленію, неудержимо движется противъ теченія, пока не найдетъ мѣста, удобнаго для выметанія икры; въ теченіе долгаго пути она, повидимому, со-всѣмъ не принимаетъ пищи или питается вообще недостаточно, вслѣдствіе чего худѣетъ, жиръ исчезаетъ, и подь конецъ, напр., выше ст. Михайлосеменовской у ней вырастаютъ зубы, и она здѣсь извѣстна даже подь именемъ зубатки. Самая вкусная кета ловится въ низовьяхъ Амура, въ окрестностяхъ Николаевска; отсюда чѣмъ выше по рѣкѣ, тѣмъ рыба и хуже, и количество ея, вообще говоря, становится меньше; вмѣстѣ съ тѣмъ и главный уловъ кеты съ постепеннымъ поднятіемъ по рѣкѣ наступаетъ все позднѣе.

Количества кеты, добытой въ 1891 году, видны изъ слѣдующаго¹⁾.

¹⁾ Въ послѣдующемъ разсматриваются изъ притоковъ Амура только Уссури и Зея; что же касается Буреи, о ней свѣдѣній не имѣется, хотя въ виду отсутствія на ней населенія, надо предположить, что тамъ рыболовство незначи-тельно.

Амуръ выше Хабаровска	81225 п.,	вѣс. въ штукѣ	отъ 4 до 25 ф.
» ниже	» 946900	»	» 5 » 25 »

Итого 1.028125 пуд.

Усури	59160 п.,	вѣс. въ штукѣ	отъ 4 до 20 ф.
-----------------	-----------	---------------	----------------

Всего 1.087285 пуд.

Количество улова кеты находится, между прочимъ, въ зависимости отъ состоянія воды въ Амурѣ; наблюденное здѣсь правило гласитъ, что при большой водѣ въ Амурѣ уловъ рыбы уменьшается и наоборотъ, самая большая добыча рыбы бываетъ, если во время руннаго хода ея уровень Амура низкій.

Калуга большею частью ловится лѣтомъ, но въ нѣкоторыхъ мѣстахъ и зимою; добывается въ слѣдующихъ количествахъ:

Амуръ выше Хабаровска	4173 п.,	вѣс. въ шт.	отъ 10 ф. до 40 п.
» ниже	» 29575	»	» 15 » » 40 »

Итого 33748 пуд.

Зея	420 п.,	вѣс. въ шт.	отъ 2 ф. до 10 п.
---------------	---------	-------------	-------------------

Усури	2160	»	» 10 » » 30 »
-----------------	------	---	---------------

Всего 36328 пуд.

Осетръ — такъ же, какъ и калуга, ловится по большей части лѣтомъ, хотя во многихъ мѣстахъ добываютъ осетровъ и зимою. На Амурѣ ниже Хабаровска прежде ловили осетровъ такъ-же какъ и калугъ, въ большомъ количествѣ, теперь же ихъ стало значительно меньше: рыболовы повсемѣстно заявляютъ, что въ теченіе послѣднихъ лѣтъ осетры попадаются все рѣже. Причина уменьшенія столь цѣнной рыбы пока неизвѣстна, но надо думать, что здѣсь между прочимъ имѣетъ вліяніе на уменьшеніе рыбы тотъ варварскій способъ улова, который практикуется по всему Амуру. Именно: въ рѣку погружаются въ извѣстномъ порядкѣ особые крючки, называемые «самоловами»; рыба насккиваетъ

на эти крючки и, если удачно, крючокъ впивается въ ея гѣло. Само собой разумѣется, что при этомъ масса рыбы изранивается и такимъ образомъ погибаетъ совершенно непродуцательно.

Въ 1891 году осетра было добыто:

Амуръ выше Хабаровска	3017 п., вѣс. въ шт. отъ	3 ф. до	8 п.
» ниже »	32060 » »	2 » »	10 »

Итого 35077 пуд.

Зея	635 п., вѣс. въ шт. отъ	2 ф. до	3 п.
Уссури	1375 » »	3 » »	5 »

Всего 37087 пуд.

Таймень — ловится преимущественно осенью и зимой въ слѣдующихъ количествахъ:

Амуръ выше Хабаровска	1392 п., вѣс. въ шт. отъ	1 ф. до	2 п.
» ниже »	7045 » »	10 » »	2 »

Итого 8437 пуд.

Зея	287 п., вѣс. въ шт. отъ		
Уссури	655 » »	10 ф. до	2 п.

Всего 9379 пуд.

Сазань — встрѣчается преимущественно лѣтомъ, ловится въ слѣдующихъ количествахъ:

Амуръ выше Хабаровска	1005 п., вѣс. въ шт. отъ	1 ф. до	25 ф.
» ниже »	6405 » »	1 » »	30 »

Итого 7410 пуд.

Уссури	6194 п., вѣс. въ шт. отъ	$\frac{1}{2}$ ф. до	30 ф.
------------------	--------------------------	---------------------	-------

Всего 13604 пуда.

Щуна — ловится повсемѣстно въ теченіе цѣлаго сезона въ слѣдующихъ количествахъ:

Амуръ выше Хабаровска	2075 п.,	вѣс. въ шт. отъ	1 ф. до	1 п.
» ниже	»	12982 »	»	»
<hr/>				
Итого	15057 пуд.			

Зея	296 п.,	вѣс. въ шт. отъ	$\frac{1}{2}$ ф. до	30 ф.
Уссури	1787 »	»	$\frac{1}{2}$ »	» 20 »
<hr/>				
Всего	17140 пуд.			

Ленокъ — ловится по большей части поздней осенью и зимою:

Амуръ выше Хабаровска	4870 п.,	вѣс. въ шт. отъ	$\frac{1}{2}$ ф. до	10 ф.
» ниже	»	3060 »	»	»
<hr/>				
Итого	7930 пуд.			

Зея	1103 п.,	вѣс. въ шт. отъ	1 ф. до	20 ф.
Уссури	2163 »	»	1 »	» 15 »
<hr/>				
Всего	11196 пуда.			

Сигъ — ловится лѣтомъ и осенью въ слѣдующихъ количествахъ:

Амуръ выше Хабаровска	679 п.,	вѣс. въ шт. отъ	1 ф. до	5 ф.
» ниже	»	1785 »	»	$\frac{1}{2}$ ф. » 4 »
<hr/>				
Итого	2464 пуд.			

Зея	20 п.,	вѣс. въ шт. отъ	до 3 ф.	
Уссури	30 »	»	$\frac{1}{2}$ ф.	» 3 »
<hr/>				
Всего	2514 пуд.			

Сомъ — ловится въ теченіе всего лѣтняго сезона:

Амуръ выше Хабаровска	333 п.,	вѣс. въ шт. отъ	1 ф. до	1 п.
» ниже	»	1190 »	»	2 » » 2 »
<hr/>				
Итого	1523 пуд.			

Зея	200 п.,	вѣс. въ шт. отъ	$\frac{1}{2}$ ф. до	10 ф.
Уссури	2290 »	»	$\frac{1}{2}$ ф. до	2 п.
<hr/>				
Всего	4013 пуда.			

Хайрузъ — встрѣчается въ Амурѣ только выше Благовѣщенска и въ самомъ незначительномъ количествѣ въ Зеѣ. Эта маленькая рыбка ловится преимущественно осенью въ слѣдующихъ количествахъ:

Амуръ выше Хабаровска	870 п.,	вѣс. въ шт. отъ $\frac{1}{4}$	до	1 ф.
Зея	40 »	»	»	1 »
<hr/>				
Всего	910 пуд.			

Чебакъ — тоже, какъ и хайрузъ, встрѣчается въ Амурѣ только выше Благовѣщенска, а также попадаетъ въ Зеѣ:

Амуръ выше Хабаровска	900 п.,	вѣс въ шт. отъ $\frac{1}{4}$	до	3 ф.
Зея	105 »	»	»	1 »
<hr/>				
Всего	1005 пуд.			

Карась — ловится повсемѣстно въ теченіе всего сезона, особенно много его на нижнемъ Амурѣ:

Амуръ выше Хабаровска	766 п.,	вѣс. въ шт. отъ $\frac{1}{2}$ ф.	до	4 ф.
» ниже	28790 »	»	»	$\frac{1}{2}$ » » 3 »
<hr/>				
Итого	29556 пуд.			

Зея	1040 п.,	вѣс. въ шт. отъ $\frac{1}{4}$	до	4 ф.
Уссури	3460 »	»	»	$\frac{1}{8}$ » 3 »
<hr/>				
Всего	34056 пуд.			

Лещъ — попадаетъ въ Амурѣ только мѣстами, ловится лѣтомъ въ слѣдующихъ количествахъ:

Амуръ выше Хабаровска	40 п.,	вѣс. въ шт. отъ	1	до	5 ф.
» ниже	630 »	»	»	1	» 15 »
<hr/>					
Итого	670 пуд.				

Уссури	15 п.,	вѣс. въ шт. отъ	до 12 ф.		
<hr/>					
Всего	685 пуд.				

Налимъ — ловится въ небольшихъ количествахъ въ теченіе цѣлаго сезона:

Амуръ выше Хабаровска	643 п.,	вѣс. въ шт. отъ $\frac{1}{2}$ ф. до 8 ф.
» ниже »	1700 »	» » 1 » » 10 »

Итого. 2343 пуда.

Зея. 5 п., вѣс. въ шт. отъ 1 до 3 ф.

Уссури 3060 » » » $\frac{1}{2}$ » 7 »

Всего. 5408 пуд.

Плотва—попадается только на Амуръ выше Благовѣщенска; тамъ ея было наловлено въ теченіе Мая и Іюня около 25 п., вѣсомъ въ штукѣ отъ $\frac{1}{4}$ до 1 ф.

Конекъ—тоже, какъ и плотва, встрѣчается только на Амурѣ выше Благовѣщенска; въ теченіе лѣта 1891 г. этой рыбы было наловлено 600 пуд., вѣсомъ въ штукѣ отъ 1 до 8 ф.

Верхоглядъ — встрѣчается въ нѣкоторыхъ мѣстахъ Амура и Зеи, но въ ограниченныхъ количествахъ:

Амуръ выше Хабаровска 110 п., вѣс. въ шт. отъ 3 до 10 ф.

» ниже » 300 » » » 1 » 20 »

Итого. 410 пуд.

Зея. 2 п., вѣс. въ шт. отъ $\frac{1}{4}$ до 4 ф.

Всего. 412 пуд.

Муксунъ — попадается только около Благовѣщенска; этой рыбы тамъ было поймано всего около 10 пуд., вѣсомъ въ штукѣ отъ 7 до 20 ф.

Красноперка — тоже болѣе или менѣе случайная рыбка; около Благовѣщенска ея было поймано 60 п., вѣсомъ въ штукѣ отъ 1 до 5 ф.; кромѣ того въ Зеѣ было добыто около 3 п., вѣсомъ въ штукѣ отъ $\frac{1}{4}$ до 2 ф.

Насатка — встрѣчается вмѣстѣ съ красноперкой; ея было добыто до 20 п., вѣсомъ отъ $\frac{1}{2}$ до 3 ф.

Нельма — встрѣчается только на нижнемъ Амурѣ; здѣсь въ теченіе сезона ея было добыто до 600 п., вѣсомъ въ штукѣ отъ 10 ф. до 2 пуд.

Троегубъ — встрѣчается только въ Зеѣ; въ Маѣ его было наловлено около 30 п., вѣсомъ въ штукѣ отъ 2 до 5 ф. Въ районѣ нижняго Амура ловятся гилеями форель и корюшка, но о величинѣ добычи этихъ рыбъ нѣтъ никакихъ свѣдѣній. Кромѣ того инородцы въ устьѣ Амура промышляютъ дельфиновъ и нерпъ, но объ этомъ тоже не имѣется никакихъ данныхъ.

Все прибрежное населеніе нижняго Амура и Уссури въ извѣстное время года, именно, во время хода кеты поголовно занимается рыболовствомъ; большая часть этого населенія занимается этимъ дѣломъ и въ другое время года. Съ постепеннымъ удаленіемъ отъ Хабаровска вверхъ по Амуру рыболовное дѣло мало-по-малу теряетъ преобладающій характеръ въ занятіяхъ населенія; наконецъ, за Благовѣщенскомъ и далѣе кверху рыболовство является занятіемъ случайнымъ, и продукты его потребляются самимъ населеніемъ. Количество прибрежнаго населенія¹⁾ параллельно съ количествомъ добываемой рыбы видно изъ слѣдующей таблицы (см. стр. 52).

Такимъ образомъ добыто было въ 1891 г. рыбы:

Амуръ выше Хаба-			
ровска — на душу . .	5 п. 6 ф.,	въ томъ числѣ кеты	4 п. 3 ф.
Амуръ ниже Хаба-			
ровска — на душу . .	88 » 26 »	»	78 » 10 »
На всемъ Амурѣ —			
на душу	36 » 25 »	»	32 » 1 »
Уссури — на душу . .	24 » 9 »	»	17 » 16 »
Зея — на душу	» 37 »	»	0

Вообще на голову прибрежнаго населенія по системѣ рыбки Амура — 30 п. 35 ф.

¹⁾ Не считая населенія городовъ Благовѣщенска и Хабаровска.

Названіе рыбъ.	А		М		У		Р		Т.		У		З		Итого.	
	Выше Хабаровска.	Населенія душъ.	Ниже Хабаровска.	Населенія душъ.	Добыто пудовъ.	Населенія душъ.	Добыто пудовъ.	Населенія душъ.	Добыто пудовъ.	Населенія душъ.	Добыто пудовъ.	Населенія душъ.	Добыто пудовъ.	Населенія душъ.		Добыто пудовъ.
Кета		20,000														1,087,285
Калуга		81,225			946,900			1,028,125								86,328
Осетрѣ		4,173			29,575			33,748								37,087
Таймень		3,017			32,060			35,077								9,379
Сазанъ		1,392		12,100 1)	7,045			8,437								13,604
Щуга		1,005			6,405			7,410		4,300 2)						17,140
Ленокъ		2,075			12,982			15,057								11,196
Ситъ		4,870			3,060			7,930								4,013
Сомъ		679			1,785			2,464								910
Хайрузъ		333			1,190			1,523								1,005
Чабакъ		870			—			870								34,056
Карась		900			—			900								685
Децъ		766			8,790			29,556								5,408
Налимъ		40			630			670								25
Плотва		643			1,700			2,343								600
Конекъ		25			—			25								412
Верхоглядъ		600			—			600								10
Мукунъ		110			300			410								63
Краснопёръ		10			—			—								20
Касатка		60			—			—								600
Незья		20			600			600								30
Троегубъ		—			—			—								
		102,813			1,073,022			1,175,835								1,262,370

1) Въ томъ числѣ инородцевъ — 8000 и корейцевъ — 150; собственно русскаго населенія 3900 душъ.
2) Собственно казаковъ 3400, крестьянъ на верховьяхъ Даурии — 400 и около оз. Ханка — 500.

Въ Николаевскѣ жителями города, занимающимися рыболовствомъ, ловится исключительно *кета*, какъ имѣющая здѣсь важное значеніе какъ въ торговомъ, такъ и для самаго населенія; всѣ остальные породы рыбъ приобрѣтаются жителями отъ гиляковъ въ свѣжемъ или мерзломъ видѣ. Наибольшій уловъ кеты бываетъ приблизительно съ 15-го Августа по 15-ое Сентября; въ это время рыба дѣлаетъ *три хода*. *Первый* ходъ, такъ называемый рыболовами—*ранній*, начинается съ 15-го, *поздній* съ 23-го Августа и продолжается самое большее трое сутокъ; дня черезъ два или четыре происходитъ *второй* ходъ, который продолжается отъ 1½ до 2 сутокъ; затѣмъ, дней черезъ пять или семь, наступаетъ *третій* ходъ, который продолжается отъ 6 до 7 сутокъ. Больше всего рыбы замѣчается въ первые дни каждаго означеннаго періода времени. Самая крупная и жирная кета добывается въ теченіе перваго хода, а затѣмъ рыба дѣлается мельче, какъ это видно изъ слѣдующей таблицы:

	Вѣсъ одной штуки въ фунт.		
	Крупная.	Средняя.	Меньшая.
Первый ходъ	20	9	5
Второй	15	7	4
Третій	10	5	3

Въ остальное время года въ Николаевскѣ ловятъ рыбу, весьма близкую къ кетѣ, называемую *горбуша*; она добывается главнымъ образомъ съ 28 Мая по 28 Іюня; вѣсъ одной штуки ея отъ 1 до 1½ ф. Начиная съ конца Іюня и до конца Іюля здѣсь ловится такъ называемая *лѣтняя кета*, вѣсомъ отъ 4 до 15 фун.

Ловля кеты жителями Николаевска производится на мѣстахъ, отдаваемыхъ въ аренду съ торговь городской управою, и въ Удскомъ округѣ, цѣны на которыя бываютъ отъ 5 до 100 р. за одно лѣто и мѣсто. Самая ловля производится посредствомъ заѣздовъ, которыя устраиваются слѣдующимъ образомъ: въ арендованной мѣстности предварительно выбирается такая часть берега, которая продолжается въ рѣку въ видѣ отмели, и гдѣ подь водою растеть трава подь названіемъ «илъ», куда, по мнѣнію рыболововъ, рыба имѣетъ большій наплывъ во время хода ея. На выбранномъ такимъ образомъ мѣстѣ вставляются колья изъ лиственничнаго дерева, длиною отъ 2 до 7 сажень, соотвѣтственно глубинѣ воды данной мѣстности, и вбиваются въ почву подь водою на столько, чтобы вполне могли выдержать напоръ воды, съ разстояніемъ одинъ отъ другаго отъ 2 до $2\frac{1}{2}$ аршинъ. Между этими кольями со стороны теченія воды опускаются въ воду берда, сдѣланныя изъ лиственничныхъ палокъ, длиною отъ 2 до 3-хъ сажень, переплетенныхъ между собою прутьями изъ тальника съ такими промежутками одинъ отъ другаго, чтобы, съ одной стороны, не было препятствія свободному теченію воды, а съ другой, чтобы рыба не могла проскользнуть въ эти промежутки. Берда эти опускаются не на самое дно рѣки, а на глубину отъ 2 ар. до 2 саж. отъ поверхности воды. Заѣздки дѣлаются разныя, въ зависимости отъ средствъ рыбопромышленника; онѣ бываютъ отъ 50 до 300 колевъ, что соотвѣтствуетъ пространству отъ 20 до 125 сажень; городятся наискось по теченію воды, а на концахъ, опущенныхъ въ воду, дѣлаются глаголемь. Въ этомъ глаголѣ опускаются въ воду, такъ называемые, мѣшки, горломъ противъ воды, такъ какъ рыба, подойдя къ загородѣ и не имѣя выхода, плыветъ возлѣ городьбы вглубь, въ глаголѣ поворачиваетъ уже внизъ по теченію воды и попадаетъ такимъ образомъ въ мѣшки. Мѣшки эти вяжутся изъ толстаго мотоуза, сдѣланнаго изъ крапивы, рѣже изъ пеньки, длиною до 10 аршинъ и то же самое въ окружности (горлѣ); къ хвосту дѣлаются уже конусомъ, на подобіе

матки у неводо́въ. Съ одной стороны у мѣшковъ (какъ-бы боковой) оставляется отверстіе или правильнѣе не сшиваются вмѣстѣ стѣнки, на разстояніи одной сажени отъ горла, вслѣдствіе чего мѣшокъ образуетъ два конца (или половины), изъ коихъ одинъ конецъ верхней половины, прикрѣпляется веревкою къ особо устраиваемому столбу (колу), вбитому крѣпко въ почву подъ водою, а другой конецъ (нижній) половины привязывается къ шесту, посредствомъ котораго мѣшокъ погружается въ воду на глубину до $2\frac{1}{2}$ сажень и отъ теченія воды образуетъ внутри пустоту. При этомъ устраиваются три особыхъ слуховыхъ шнура, продернутыхъ въ стѣнки мѣшка въ разныхъ мѣстахъ, одинъ конецъ которыхъ прикрѣпляется за нижнюю часть стѣнки мѣшка, другой, проходя верхнею, находится въ рукахъ рыбака. При наплывѣ рыбы въ мѣшокъ означенные шнуры, задымаемые рыбой, даютъ знать рыбаку о присутствіи рыбы въ мѣшкѣ; тогда послѣдній вынимается, развязывается, и рыба опорожняется въ лодку, вмѣщающую въ себя отъ 500 до 1200 рыбинъ. Такихъ мѣшковъ при заѣздкахъ бываетъ отъ 1 до 4, въ зависимости отъ средствъ рыбака и размѣровъ заѣздки. Стоимость заѣздохъ обходится отъ 70 до 150 руб., смотря по ихъ величинѣ и устройству; мѣшки обходятся отъ 15 до 25 р. каждый. Лодокъ при заѣздкахъ находится не менѣе трехъ, изъ которыхъ одна постоянно находится въ глаголѣ заѣздки при мѣшкѣ, дѣлается больше другихъ на тотъ случай, чтобы вполне и безопасно могла выдержать волны при сильныхъ вѣтрахъ, а остальные двѣ меньше. Стоимость лодокъ опредѣляется рыбаками: большая въ 70 р., а меньшая по 35 р. каждая; послѣднія служатъ при заѣздкахъ для наблюденія за ходомъ рыбы и сообщенія съ берегомъ, такъ какъ заѣздки устраиваются на порядочномъ отъ него разстояніи. Каждая заѣзка въ періодъ означеннаго времени даетъ, смотря по устройству: хорошая до 18000 рыбинъ, средняя до 4000, а малая до 3000; плохая же до 1000 штукъ.

Кета въ свѣжемъ видѣ продается только лѣтомъ штуками

отъ 5 до 15 коп. каждая, а во время улова (въ Августѣ и Сентябрѣ) отъ 2 до 6 руб. сотня, или отъ 15 до 30 коп. пудъ; вяленая же кета продается по 3 р. 50 к. за пудъ. Соленая кета отъ 70 до 90 к. пудъ на мѣстѣ, въ городѣ; на островъ Сахалинъ покупаютъ отъ 1 р. 45 к. до 1 р. 50 к., въ г. Владивостокъ отъ 1 р. 36 к. до 2 р. и въ Благовѣщенскѣ отъ 90 к. до 1 р.; слѣдовательно, средняя цѣна на рыбу кету въ соленомъ видѣ получается въ 1 р. 36 к. за пудъ.

Въ 1891 году изъ Николаевска кеты было отправлено:

въ г. Владивостокъ до	29.000 п.	} 79.000 п.
на о-въ Сахалинъ до	28.000 »	
въ г. Благовѣщенскѣ до	22.000 »	

На сумму 108.000 руб.; всего же рыбы продается на сумму около 130.000 руб.

Соль для засола рыбы приобрѣтается покупкою изъ мѣстныхъ торговыхъ магазиновъ отъ 80 коп. до 1 р. пудъ, а послѣдними таковая выписывается изъ-за границы, какъ-то: Гамбурга, Лимбурга, Америки, Японіи и Китая, но въ большинствѣ соль для засола рыбы употребляется гамбургская. На одинъ пудъ кеты употребляется соли среднимъ числомъ до 8 ф.; всего употреблено таковой въ 1891 г. болѣе 25.000 п. На засолку лѣтней рыбы соли требуется меньше, именно, около 7½ ф. на пудъ.

Бочки для соленія рыбы дѣлаются изъ листовничнаго и еловаго лѣса, вышиною 5 четв., шириною въ днѣ 16 и вверху 14 вершковъ; стоимость такой бочки отъ 3 р. 25 к. до 3 р. 60 к. Бочекъ этихъ въ 1891 г. употреблено для засола рыбы всего около 7000 штукъ.

При соленіи кеты икра не готовится, и жиръ не вытапливается; жиръ и икра отъ другихъ рыбъ доставляются гиляками.

На основаніи приведенныхъ данныхъ получается возможность вычислить приблизительно доходность рыбнаго промысла въ Николаевскѣ. Каждая большая заѣздка въ періодъ времени

наибольшого улова даетъ до 18.000 рыбинъ, полагая каждую рыбину среднимъ вѣсомъ въ 7 ф., получается 3150 п.; принимая въ расчетъ среднюю цѣну за пудъ 1 р. 36 к., стоимость таковой въ продажѣ обходится въ 4284 р. Стоимость же заѣздки опредѣляется въ 150 р., три лодки при ней 140 р., четыре мѣшка 80 р., за арендованіе мѣста 100 р. По количеству 3150 п. рыбы требуется бочекъ, считая среднюю вмѣстимость по $17\frac{1}{2}$ п., 180 штукъ, которыя при цѣнѣ въ 3 р. 35 к. обойдутся въ 603 р. Соли на соленіе 3150 п. рыбы, считая по 8 ф. на пудъ, должно быть употреблено 630 п., среднюю цѣною по 90 к. за пудъ, — 567 р. Содержаніе 6 рабочихъ въ теченіи $1\frac{1}{2}$ мѣсяцевъ по 25 р. каждому 225 р., довольствіе ихъ по 10 р. въ мѣсяць — 90 р. Фрахтъ за перевозку рыбы до Сахалина — 18 коп., Владивостока и Благовѣщенска — по 25 к. съ пуда, а среднюю цѣною по $21\frac{1}{2}$ коп., за 3150 п. — 677 р. 15 к. и разныхъ другихъ расходовъ — 100 р., всего 2732 р. 25 к. Исключивъ эту сумму изъ 4284 р., остается чистой пользы 1552 р. Но польза эта можетъ быть только при благопріятныхъ условіяхъ улова рыбы и продажи таковой въ наименованнаго выше мѣста, иначе, т. е. при продажѣ рыбы на мѣстѣ, собственно въ городѣ Николаевскѣ, гдѣ цѣны на нее существуютъ отъ 70 до 90 к. за пудъ, прибыль будетъ незначительная. Въ такомъ случаѣ перекупная рыба даетъ пользы больше, а именно: во время улова сотня кеты стоитъ отъ 2 р. до 6 р., среднюю цѣною 4 р. сотня, а одинъ пудъ, слѣдовательно, обходится въ 24 к., бочка же вѣсомъ въ 17 п. 20 ф. въ 4 р. 20 к., самая бочка 3 р. 35 к., соли 3 п. 12 ф. по 90 к. — 2 р. 97 к., а всего 10 р. 52 к.; въ продажѣ же по 80 к. за пудъ бочка даетъ 14 р., такъ что получаетъ чистой пользы 3 р. 48 к. съ каждой бочки, не считая трудовъ.

Въ окрестностяхъ Николаевска вверхъ и внизъ по рѣкѣ расположены 12 гилякскихъ деревень (наз. стойбища). Въ нихъ числилось въ 1891 г. гилякскихъ юртъ 146 и русскихъ избъ — 50, а всего 196 дворовъ; жителей 2500 душъ, включая сюда и нѣсколько сотъ поселенцевъ. Большая часть кеты, ловимой гиляками, продается въ Николаевскѣ; изъ другихъ рыбъ продается

только незначительная часть, такъ какъ они заготавливаютъ ее на зиму, какъ для себя, такъ и для собакъ. Въ гилакской деревнѣ Пронге выдѣлывается до 25 п. икры, на сумму до 350 р.; въ дер. Лангиръ вытапливается жиру около 75 п., на сумму до 400 р.

Вообще по всему нижнему Амуру главные рыболовы инородцы: гилаки, а выше ихъ гольды. Русское населеніе не столько само занимается ловлей, сколько покупкою рыбы у инородцевъ и перепродажею въ другія мѣста; Напр., въ с. Больше-Михайловскомъ изъ 10.000 п. кеты, добытой въ 1891 г., собственно жителями селенія выловлено не болѣе $\frac{1}{3}$, т. е. приблизительно 3000 п., а остальное куплено у гилаковъ.

Гольдское населеніе отъ Хабаровска внизъ по Амуру въ количествѣ 135 юртъ и 800 душъ занимается рыбнымъ промысломъ. Кета у нихъ составляетъ самый главный продуктъ: изъ шкуры кеты они себѣ дѣлаютъ одежду и обувь, рыбу продаютъ въ Хабаровскъ и на вырученные деньги покупаютъ необходимые предметы домашняго обихода. Изъ кеты же они дѣлаютъ запасы себѣ и собакамъ на зиму въ видѣ юколы, изъ кетовой икры вытапливается жиръ для пици и освѣщенія. Изъ осетра и калуги готовятъ буксу, т. е. хрящи, клей и вытапливаютъ жиръ. Хрящи готовятся изъ головы и позвоночника осетра и калуги; ихъ предварительно варятъ до того, пока мясо не отдѣлится отъ хряща; затѣмъ хрящи держатъ нѣсколько дней въ холодной водѣ, чтобы удалить жирныя вещества, нанизываютъ на тонкіе прутья и сушатъ ихъ на солнцѣ. Буксу и клей продаютъ исключительно китайцамъ по мѣрѣ приготовленія въ теченіе всего года. Добытую изъ осетровъ и калугъ икру продаютъ въ сыромъ видѣ до 400 п., на сумму около 3500 р. Жиру вытапливается до 300 п., на сумму до 4000 р.; жиръ продается отъ 25 до 50 к. за бутылку. Что касается сомовъ, налимовъ и карасей, то эта рыба обыкновенно сушится въ цѣломъ видѣ на кормъ собакамъ.

Что касается цѣны на рыбу и приблизительной суммы, выручаемой за нее населеніемъ, то это видно изъ слѣдующей таблицы:

Такимъ образомъ за ту рыбу, которая продавалась на сторону, въ 1891 году прибрежнымъ населеніемъ выручено:

Амуръ выше Хабаровска	34220 р. или на душу	—	1 р. 71 к.
» ниже	272550 »	»	22 » 53 »
На всемъ Амурѣ	306770 »	»	9 » 56 »
Уссури	7600 »	»	1 » 79 »
Зей	8190 »	»	1 » 82 »

вообще на голову прибрежнаго населенія на системъ р. Амура
7 р. 88 коп.

Таблица улова рыбъ въ бассейнѣ р. Амура.

Рыба. Мѣстность.	Время улова.	Приближенное количество ловимой рыбы въ пуд.	Вѣсъ одной штуки отъ пуды и до.	Вѣсъ штуки вычислено лова-мой.	Способъ лова.
Кета.					
Ст. Албазинская . .	Осень.	30	10—20ф.	15 ф.	Неводъ.
выс. Бейгоновскій .	Осень по 1/X.	15	10—20ф.	—	—
п. Бекетовскій . . .	Съ 15/IX по 1/X.	30	—	—	—
ст. Кумарская . . .	—	600	5—30ф.	8 ф.	—
Ушаковскій	Съ 15/X по 1/XI.	—	3—15ф.	10 ф.	Острога ¹⁾ , неводъ, заѣздки.
Ново-Кумарскій . .	Съ 15/IX по 1/X.	350	5—20ф.	12 ф.	Острога, неводъ.
Симоновскій	—	1500	6—20ф.	—	Неводъ.
Корсаковский . . .	Съ 8/IX по 1/X.	1900	5—20ф.	—	Неводъ, острога.
Бусевскій	Съ 10/IX по 1/X.	1100	—	—	—
ст. Екатериновская	Съ 10/IX по 15/X.	450	5—25ф.	10 ф.	Неводъ.
Бибиковскій	—	3000	—	—	—
Игнатьевскій . . .	Сентябрь.	1700	—	—	—
Верхне - Благовѣ- щенскъ	Съ 10/IX по 15/X.	1500	—	—	—
Новопокровка . . .	Сентябрь.	3600	8—12ф.	—	—
Маркова	—	2100	—	—	—
г. Благовѣщенскъ 4 рыбпромышл.	—	8000	5—20ф.	—	—
в. Амурско-Зейская	Съ 10/IX до ледекола.	1000	4—20ф.	—	—
ст. Пояркова	Съ 10/IX по 1/X.	4500	5—30ф.	—	—
Константиновскій .	Сентябрь.	3000	5—12ф.	10 ф.	—
Димскій	Съ 10/IX по 1/X.	4100	8—12ф.	—	—
Чесноковскій	—	4000	—	—	—
ст. Иннокентіевская	Сентябрь.	3500	5—20ф.	—	—

¹⁾ Острогой бьютъ здѣсь рыбу по ночамъ, т. е. лучать ее.

Рыба. Мѣстность.	Время улова.	Применяемое количество лови- мой рыбы въ пуд.	Вѣсъ одной штуки отъ и до.	Вѣсъ шутокъ находяще лови- мой.	Способъ ловли.
П. Купріяновскій . . .	Съ 10/IX по 10/X.	3000	—	—	Неводъ.
Никольскій	—	1500	—	7 ф.	—
Асташинскій и Ско- бельцинскій	Съ 10/IX по 1/X.	3000	—	—	—
Михайловскій	—	800	—	10 ф.	—
Касаткинскій и Са- гибовскій	—	1000	—	—	—
Пашковскій	—	900	—	—	—
ст. Раддевская	Съ 6 по 0/IX.	3600	—	8 ф.	—
п. Сторожевскій	—	1900	—	—	—
» Ватуровскій	—	1850	—	—	—
ст. Екатерино-Ни- кольская	Съ 5 по 15/IX.	1800	6—1 ф.	—	—
п. Пузиновскій	—	1900	—	—	—
сл. Благодолвенное	—	4500	—	—	—
ст. Михайло-Семе- новская	Съ 10/IX по 1/X.	1800	5—10 ф.	—	—
п. Венцелевскій	Съ 15/IX по 1/X.	700	—	—	—
Квашнинскій	Съ 14/IX по 5/X.	—	—	—	—
Новый	Сентябрь.	800	—	—	—
Кукелевскій	—	1400	—	—	—
Бабстовскій	—	500	—	—	Заѣздки.
Воскресенскій	—	700	—	—	Неводъ.
Степановскій	—	750	—	—	—
Годовинскій	Сентябрь.	650	5—10 ф.	8 ф.	—
Дуговской	—	400	5—10 ф.	8 ф.	—
Забълловскій	—	500	—	—	—
г. Хабаровскъ и окрестности	Съ конца Авг. по 1/X.	40000	—	—	Сѣти, неводъ.
д. Осиповка	Сентябрь.	10000	5—25 ф.	10 ф.	—
Воронежское	—	11500	5—20 ф.	9 ф.	Неводъ.
28 гольдскихъ стойбищъ	—	80000	5—25 ф.	—	Неводъ, сѣти.
Мальшевское	—	19000	5—20 ф.	—	Неводъ.
Вятское	—	25000	6—25 ф.	10 ф.	Неводъ, сѣти.
Сарапульское	—	18000	—	—	—
Троицкое	Съ конца Августа.	50000	—	—	—
Районъ Троицкаго ур	Съ конца Сентября.	300000	7—25 ф.	—	—
с. Иннокентіевское	—	10000	6—25 ф.	—	—
Малмыжское	—	25000	—	—	—
Вознесенское	—	28000	—	—	—
Орловское	—	24000	—	—	—
Пермское	—	3400	5—18 ф.	8 ф.	Неводъ.
Верхне-Тамбовское	—	3900	5—15 ф.	7 ф.	—
Инородчск. посел. Тамбовское	—	4500	5—18 ф.	—	—
Нижне-Тамбовское	—	6000	—	8 ф.	—
Шеляховское	—	3300	5—15 ф.	7 ф.	—
	—		—	—	—

Рыба. Мѣстность.	Время улова.	Приблизительное количество ловимой рыбы въ пуд.	Вѣсъ одной штуки отъ и до.	Вѣсъ штуки нацѣле лова.	Способъ лова.
Литвинцевское . . .	—	1700	—	—	Неводь.
Зеленый борь . . .	—	3000	—	—	—
Циммермановское . . .	—	3300	5—18ф.	8 ф.	—
Маринско-Успенское	—	6000	5—17ф.	7 ф.	Заѣздки, невода.
д. Иркутская	Съ 15/VIII по 15/IX.	800	5—20ф.	10 ф.	Заѣздки, сѣти.
Больше Михайловское	—	10000	5—10ф.	8 ф.	Заѣздки.
Тырѣ	—	2500	5—15ф.	7 ф.	—
12 гилакскихъ деревень	—	98000	5—18ф.	5 ф.	Заѣздки, сѣти.
г. Николаевскъ	—	160000	3—20ф.	7 ф.	Заѣздки.
Калуга.					
Ст. Игнашина	Юль и Августъ.	15	20ф.-1п.	50 ф.	Снасти.
п. Покровскій	—	100	1п.-10п.	60 ф.	—
Амазарскій	VI, VII, VIII.	15	1—3п.	60 ф.	—
Сгибневскій	—	18	10ф.-1½п.	50 ф.	—
Сверѣвскій	—	30	1—5 п.	60 ф.	—
Орловскій	—	20	2 п.	50 ф.	—
ст. Албазинская	—	60	3—12п.	6 п.	Самоловн. крючья.
Рейновскій	Съ 15/V по 15/IX.	25	10ф.-1п.	20 ф.	—
Бейтоновскій	—	45	3—10п.	7 п.	—
Пермыкинскій	—	75	3—20п.	8 п.	—
ст. Черяева	Лѣто.	120	3—10п.	6 п.	—
п. Талбузинскій	—	8)	1—15п.	1½п.	—
Ольгинскій	—	40	1—10п.	3 п.	—
Кузнецовскій	—	90	3—10п.	6 п.	—
ст. Кумарская	—	130	1—20п.	60 ф.	Заѣздки, острога.
п. Аносовскій	Зима, Лѣто.	170	до 25п.	2 п.	Снасти.
Корсаковскій	Зима, Лѣто.	25	10ф.-20п.	1½п.	Заѣздки.
п. Бибииковскій	—	30	до 16 п.	—	Заѣздки, острога.
Верхне-Благовѣщенскій	Съ 10/IX по 15/X.	85	4—13п.	10 п.	} Неводь, снасти и сѣти.
Амурско-Зейская волость	Лѣто.	110	1—40п.	7 п.	
г. Благовѣнц. 4 промысл.	—	500	1—15п.	5 п.	} Неводь, самоловные крючья.
ст. Пояркова	—	400	10—35п.	—	
п. Чесноковскій	—	600	15 п.	—	Самоловн. крючья.
ст. Иннокентievская	—	80	5—30п.	15 п.	—
п. Куприяновскій	—	450	5—30п.	—	Снасти.
» Никольскій	—	110	—	—	Самоловн. крючья.
Астагинскій	—	100	5—20п.	10 п.	—
Михайловскій	—	200	5—30п.	15 п.	—
п. Касаткинскій и Сагибовскій.	—	145	—	—	—

Рыба. Мѣстность.	Время улова.	Приблизительное количество ловимой рыбы въ пуд.	Вѣсъ одной штуки отъ и до.	Вѣсъ штукъ нацѣпѣ ловимой.	Способъ лова.
Пашковский . . .	—	100	—	—	Снасти.
ст. Радевская . . .	—	70	1—20 п.	10 п.	—
Екатерино-Никольская . . .	—	135	3—35 п.	12 п.	—
г. Хабаровскъ и окрестности . . .	Лѣто, Зима.	3500	20 ф.-40 п.	5 п.	—
д. Осиновка . . .	—	500	15 ф.-20 п.	—	Сѣти.
с. Воронежское . . .	Сентябрь.	120	до 22 п.	6 п.	—
28 гольдскихъ стойбищъ . . .	Лѣто.	8000	15 ф.-20 п.	—	—
Мальшевское . . .	Ноябрь.	350	17 ф.-25 п.	7 п.	—
Вятское . . .	—	500	18 ф.-30 п.	8 п.	—
Сарапульское . . .	—	130	—	—	Снасти.
Троицкое . . .	—	200	—	—	Снасти, сѣти.
Районъ Троицкаго участка . . .	Лѣто.	14000	20 ф.-35 п.	7 п.	Снасти, сѣти.
Малмыжское . . .	—	600	18 ф.-30 п.	8 п.	—
Вознесенское . . .	—	500	—	—	—
Орловское . . .	—	120	—	—	—
Верхне-Тамбовскъ.	Лѣто.	450	5—25 п.	—	Сѣти.
Иородч. населеніе 2 участка . . .	—	—	1—25 п.	3 п.	—
Циммермановка . . .	—	250	1—10 п.	3 п.	Снасти.
Маринско-Успенское . . .	Съ 15/V по 15/VIII.	110	до 20 п.	4 п.	—
Иркутская . . .	—	—	—	—	Сѣти, снасти.
Больше-Михайловское . . .	Съ 15/V по 1/X.	15	до 40 п.	20 п.	Сѣти.
Тырѣ . . .	—	30	до 25 п.	2 п.	} Снасти, сѣти, крючья.
12 гилякскихъ деревень . . .	—	200	ок. 7 п.	—	
Осетрѣ.					
Ст. Игнашина . . .	Лѣто.	20	10 ф.—1 ¹ / ₂ п.	20 ф.	Снасти.
Покровский . . .	—	50	—	—	—
Амазарскій . . .	—	7	—	—	—
Сгибневскій . . .	—	10	—	—	—
Свербѣвскій . . .	—	50	—	—	—
Орловскій . . .	—	15	—	—	—
ст. Албазинская . . .	—	60	10 ф.-1 п.	—	Самоловн. крючья.
п. Рейновскій . . .	—	20	—	—	—
Бейтоновскій . . .	—	50	—	—	—
Пермыкинскій . . .	—	100	—	—	—
ст. Черняева . . .	—	180	5 ф.—3 п.	—	—
п. Талбузинскій . . .	Лѣто.	200	10 ф.-3 п.	30 ф.	—
Ольгинскій . . .	—	160	5 ф.—3 п.	20 ф.	Крючья, неводъ, Самоловн. крючья.
Кузнецовскій . . .	—	320	—	—	

Рыба. Мѣстность.	Время улова.	Приближенное количество лови- мой рыбы въ пуд.	Вѣсъ одной штуки отъ и до.	Вѣсъ штукъ начиная лова- мой.	Способъ ловли.
Ермаковский . . .	—	40	—	25 ф.	Неводь.
ст. Кумарская . . .	Зима, Лѣто.	80	5ф.—5п.	25 ф.	—
п. Аносовскій . . .	—	70	ок. 1 п.	20 ф.	Снасти, заѣздки, острога.
Ушаковский . . .	—	20	30ф.—5п.	15 ф.	Заѣздки.
Ново-Кумарскій . .	—	20	3ф.—5п.	25 ф.	Заѣздки, снасти, острога.
Корсаковский . . .	—	50	5ф.—8п.	30 ф.	Заѣздки, острога.
Бусевскій	Зима.	45	5ф.—5п.	20 ф.	Заѣздки.
п. Бибиковский . .	—	190	10ф.—3п.	20 ф.	Неводь, заѣздки, острога.
Верхне-Благовѣ- щенскій	Съ 10/IX по 15/X.	40	20ф.—4п.	30 ф.	Неводь.
в. Амурско-Зейская	Май.	35	3ф.—5п.	10 ф.	Снасти, неводь.
г. Благовѣщ. 4 ры- бопромысла	Июль.	60	5ф.—4п.	20 ф.	} Снасти, сѣти и крючья.
п. Чесноковскій . .	Лѣто.	170	—	—	
ст. Иннокентіев- ская	—	45	5ф.—3п.	25 ф.	Снасти.
п. Купріяновскій . .	—	190	10ф.—5п.	2 п.	—
» Никольскій	—	50	5ф.—5п.	1 п.	—
Асташинскій и Скобельцинскій . .	—	60	5ф.—3п.	1 п.	—
Михайловскій	—	80	—	—	—
Касаткинскій и Са- гибовскій	Октябрь.	180	—	—	—
Пашковскій	Лѣто.	170	—	—	—
ст. Раде	—	50	10ф.—3п.	—	—
Екатерино-Николь- ская	—	130	5ф.—4п.	25 ф.	—
г. Хабаровскъ и окрестности	Ноябрь, Декабрь.	5000	5ф.—7п.	60 ф.	Снасти, сѣти.
д. Осиповка	—	650	5ф.—5п.	3 п.	—
с. Воронежское . . .	Ноябрь.	500	5ф.—6п.	—	—
28 гольдскихъ стой- бищъ	Июль.	3500	5ф.—5п.	—	—
с. Малышевское . .	Ноябрь.	500	5ф.—6п.	—	Снасти.
Вятское	—	1000	—	—	—
Сарапульское	—	500	—	—	—
Троицкое	Лѣто.	1400	—	—	—
Раіонъ Троицкаго участка	Июль.	10000	—	—	Снасти, сѣти.
с. Иннокентіевская.	—	350	—	—	—
Малмыжское	—	650	—	—	—
Вознесенское	—	700	—	—	—
Орловское	—	200	—	—	—
Пермское	Ноябрь, Декабрь.	800	15ф.—3п.	35 ф.	Снасти.
Верхне-Тамбовское	Декабрь, Январь.	100	10ф.—2п.	—	—

Рыба. Мѣстность.	Время улова.	Приблизительное количество ловой рыбъ въ пуд.	Вѣсъ одной штуки отъ и до.	Вѣсъ штукъ начавше ловой.	Способъ лова.
Иностранское 2 участка	Октябрь, Декабрь.	5000	5 ф.—2 п.	—	Сѣти.
Тамбовское	Октябрь, Январь.	600	2 ф.—3 п.	30 ф.	Неводъ.
Нижне-Тамбовское.	—	450	2 ф.—6 п.	25 ф.	Снасти, неводъ.
Шенеховское	—	50	2 ф.—2 п.	—	—
Литвинцевское	—	80	10 ф.—1 1/2 п.	30 ф.	Неводъ, снасти, сѣти.
Зеленый боръ	—	200	2 ф.—2 п.	25 ф.	—
Циммермановское	—	120	—	20 ф.	Снасти.
Маринско-Успенское	Съ 10/V по 20/IX.	50	2 ф.—7 п.	20 ф.	—
Иркутская	—	40	10 ф.—5 п.	30 ф.	Снасти, сѣти.
Больше-Михайловское	—	25	2 ф.—8 п.	25 ф.	Сѣти.
Тыръ	—	45	—	15 ф.	Снасти.
12 гилъскихъ деревень	Лѣто и Осень.	Неизв.	1 п.—10 п.	—	Сѣти, снасти.
г. Николаевскъ	—	—	—	—	—
Таймень.					
ст. Игнашина	—	150	10 ф.—1 п.	25 ф.	Неводъ, сѣти.
д. Покровка	—	180	—	—	—
п. Амазарскій	—	50	—	—	—
Сгибневскій	—	40	—	—	—
Орловскій	—	130	—	—	Сѣти, заѣздки.
ст. Албазинская	—	300	—	20 ф.	Неводъ.
п. Рейновскій	Съ 15/VIII по 1/X.	10	—	—	—
Бейтоновскій	—	50	—	—	—
Пермикинскій	—	100	—	—	—
Бекетовскій	—	30	15 ф.—1 п.	—	—
ст. Черяевская	—	3	5—50 ф.	15 ф.	—
Талбузинскій	—	107	7 ф.—1 п.	20 ф.	—
Ольгинскій	—	53	5—50 ф.	15 ф.	—
Кузнецовскій	—	12	10—50 ф.	—	Острога.
Ермаковскій	—	38	5—50 ф.	10 ф.	Неводъ, заѣздки.
ст. Кумарская	—	6	2—15 ф.	12 ф.	—
п. Аносовскій	—	—	1—5 ф.	3 ф.	—
Ушаковскій	Зима, Лѣто.	5	1—6 ф.	4 ф.	—
Корсаковскій	—	25	2 ф.—2 п.	18 ф.	Неводъ.
Бусевскій	Зима.	30	3—20 ф.	12 ф.	Крючья, острога.
ст. Екатериновская	Съ 16/IX по 15/X.	10	10 ф.—1 п.	20 ф.	Заѣздки, острога.
Верхне-Благовѣщенская	—	—	3—30 ф.	10 ф.	Неводъ.
в. Амурско-Зейская	Во время ледохода.	—	1 ф.—2 п.	2 п.	—
г. Благовѣщ. 4 рыб.-промышл.	Апрѣль.	14	4 ф.—1 п.	15 ф.	—
п. Чесноковскій	—	25	—	—	—

Рыба. Мѣстность.	Время улова.	Приблизительное количество лови- мой рыбы въ пуд.	Вѣсъ одной штуки отъ и до.	Вѣсъ штукъ напачко лова- мой.	Способъ ловли.
г. Хабаровскъ и окрестности . . .	Съ IX по III.	1800	10ф.-2п.	30 ф.	Неводъ, сѣти, сва- сти.
Осиповка	—	650	—	1 п.	—
28 гольдскихъ стой- биць	Октябрь.	850	—	—	—
Мальшевское	Ноябрь.	90	—	—	—
Вятское	Декабрь.	600	—	—	Снасти и сѣти.
Сарапульское	Ноябрь.	40	—	—	Снасти.
Районъ Троицкаго участка	Октябрь.	2000	20ф.-2п.	—	Снасти, неводъ.
Инокентьевское . . .	—	350	—	—	—
Малмыжское	—	250	15ф.-2п.	—	—
Вознесенское	—	—	—	—	—
Орловское	—	140	—	—	—
Пермское	Осень.	25	20ф.-2п.	30 ф.	Снасти.
Сазанъ.					
п. Кузнецовскій . . .	Лѣто.	30	2—10ф.	5 ф.	Острога.
Ермаковскій	—	140	—	4 ф.	Неводъ.
ст. Кумарская	—	20	3—10 ф.	6 ф.	—
Ушаковскій	—	15	2—8 ф.	5 ф.	—
Корсаковскій	—	90	5—20 ф.	7 ф.	Острога.
Бусевскій	Лѣто.	20	3—10ф.	6 ф.	Острога.
п. Верхне-Благовѣ- щенскій	Май.	30	4—25ф.	10 ф.	—
в. Амурско-Зейская.	—	10	5—20ф.	7 ф.	Неводъ.
Г. Благовѣцъ 4 ры- бопромышл.	Июль.	25	1—20ф.	6 ф.	—
п. Чесноковскій . . .	Лѣто.	250	—	7 ф.	Неводъ, сѣти, остро- га, забѣдки.
ст. Михайло-Семе- новская	—	40	5—20ф.	6 ф.	Неводъ.
Венцеловскій	—	80	—	—	—
Квашинскій	—	45	—	—	—
Биджанскій	—	75	—	—	—
Новый	—	40	—	—	—
Кукелевскій	—	25	—	—	—
Воскресенскій	—	—	—	—	—
Степановскій	—	30	—	—	—
Головинскій	—	15	—	—	—
п. Хабаровскъ и окрестности	Съ Мая до Октября.	1700	5—25ф.	8 ф.	Неводъ, заѣзд, сѣти и снасти.
Осиповка	Лѣто.	430	2—15ф.	10 ф.	Неводъ, сѣти.
28 гольдск. стой- биць	Августъ.	650	3—20 ф.	15 ф.	Неводъ.
Сарапульское	—	200	2—15 ф.	10 ф.	Неводъ, заѣздки.

Рыба. Мѣстность.	Время улова.	Приближенное количество ловимой рыбы въ пуд.	Вѣсъ одной штуки отъ и до.	Вѣсъ штукъ насаждаемой.	Способъ лова.
Троицкое	Весною въ ледоходъ.	450	3—20 ф.	—	Сѣти.
Районъ Троицкаго участка	Августъ.	1500	—	15 ф.	Неводъ.
Ст. Иннокентьевская с. Малмыжское	—	600	—	—	Сѣти.
Вознесенское	Лѣто.	350	—	—	—
Орловское	—	250	—	10 ф.	—
Инородческое пос. 2 участка	Ноябрь.	170	—	—	—
Маринско-Успенское	Ноябрь, Декабрь.	170	1—5 ф.	3 ф.	Сѣти.
Иркутское	Апрѣль, Май.	35	1—25 ф.	5 ф.	—
12 гилыкскихъ деревень	Съ 15/III по 1/XII.	70	2—30 ф.	10 ф.	—
г. Николаевскъ	Лѣто, Осень.	—	ок. 5 ф.	—	—
	—	—	—	—	—
Шука.					
ст. Игнашина	V, IX, X, XI.	170	3 ф.—1 п.	15 ф.	Неводъ, сѣти, острога.
Покровка	—	250	1 ф.—1 п.	—	—
Амазаръ	—	65	3 ф.—1 п.	—	—
Сгибневскій	—	70	—	—	—
Свербѣевскій	—	100	—	—	—
Орловскій	—	130	—	—	—
ст. Алабинская	—	50	5 ф.—1 п.	—	Неводъ.
п. Рейновскій	Съ 15/VIII по 1/X.	35	—	—	—
Бейтоновскій	—	20	—	—	—
Пермикинскій	—	80	—	—	—
Бекетовскій	—	40	—	—	—
п. Толбузинскій	—	120	—	—	—
Ольгинскій	—	30	2—20 ф.	7 ф.	—
Кузнецовскій	Лѣто.	50	2—10 ф.	5 ф.	Заѣздки.
ст. Кумарская	—	25	3 ф.—1 п.	8 ф.	Неводъ.
Аносковскій	—	35	2—25 ф.	—	Неводъ, заѣздки.
Ушаковскій	Зима, Лѣто.	20	1—20 ф.	7 ф.	—
Корсаковскій	VIII — IX.	40	3 ф.—1 п.	8 п.	Неводъ.
Бусевскій	Лѣто.	35	3—30 ф.	7 ф.	—
ст. Екатериновка	—	220	—	10 ф.	Заѣздки, острога.
п. Верхне-Благовѣщенскій	Съ 1/V по 15/X.	20	3—25 ф.	5 ф.	Неводъ.
в. Амурско-Зейская	Май.	10	1—30 ф.	3 ф.	—
Г. Благовѣщ. 4 рыбобпромышл.	—	20	1—20 ф.	10 ф.	—
ст. Иннокентьевская Михайло-Семеновская	Октябрь.	80	5—20 ф.	8 ф.	—
	—	40	1 ф.—1 п.	7 ф.	Острога, заѣздки, неводъ.
п. Венцеловскій	—	70	—	—	—
» Квашинскій	—	40	—	—	—

Рыба. Мѣстность.	Время улова.	Приближенное количество ловимой рыбы въ пуд.	Вѣсъ одной штуки отъ и до.	Вѣсъ штуки начиная ловимой.	Способъ лова.
п. Биджанскій . . .	—	35	—	—	—
» Новый	—	50	—	—	—
» Кукелевскій . . .	—	25	—	—	—
» Воскресенскій . .	—	25	—	—	—
» Степановскій . . .	—	50	—	—	—
» Головинскій . . .	—	25	—	—	—
Хабаровскъ и окрестности	Съ Апр. по Ноябрь.	700	1 ф.—1 п.	12 ф.	Неводъ, сѣти.
д. Осиповка	—	450	1—18 ф.	8 ф.	—
28 гольдскихъ стойбищъ	Съ Апр. по Октябрь.	3500	—	10 ф.	Неводъ.
Районъ Троицкаго участка	—	6000	—	—	Снасти, неводъ.
Малмыжское	Октябрь.	450	—	—	Неводъ.
Вознесенское	—	400	—	—	—
Орловское	—	220	—	10 ф.	—
Пермское	Лѣто.	150	2—20 ф.	12 ф.	—
Ивородческія посел. 2 участ. . . .	—	1100	3—15 ф.	10 ф.	—
Маринско-Успенское	Ноябрь, Декабрь.	—	1—25 ф.	4 ф.	Заѣздки.
Больше-Михайловское	Ноябрь.	—	—	—	—
Тырѣ	Октябрь, Ноябрь.	12	—	—	—
12 гилякскихъ деревень	Лѣто, Осень.	—	1—15 ф.	—	Сѣти.
Г. Николаевскъ . . .	—	—	—	—	—
Ленокъ.					
ст. Игнашина	V, IX, X, XI.	200	2—5 ф.	3 ф.	Неводъ, сѣти, заѣздки, острога.
Покровка	—	300	—	—	—
Амазаръ	—	150	—	—	—
Сгибневскій	—	20	—	—	—
Свербѣевскій	—	100	—	—	—
Орловскій	—	140	—	—	—
ст. Албазинская . . .	—	1100	4—8 ф.	6 ф.	Неводъ.
п. Рейновскій	Съ 15/VIII по 1/X.	190	—	—	—
Бейтоновскій	—	250	—	—	—
Пермыкинскій	—	400	—	—	—
Бекетовскій	—	300	—	—	—
ст. Черняевская . . .	Лѣто.	20	1—10 ф.	5 ф.	Заѣздки.
Толбузинскій	Осень.	500	2—7 ф.	4 ф.	Неводъ.
Ольгинскій	Сентябрь.	95	1—10 ф.	5 ф.	—
Кузнецовскій	Лѣто.	30	1—8 ф.	4 ф.	Заѣздки.
Ермаковскій	—	160	—	—	Неводъ, заѣздки.
ст. Кумарская	—	10	1—6 ф.	3 ф.	Неводъ.
Аносовскій	—	50	1—8 ф.	6 ф.	Неводъ, заѣздки.
Ушаковскій	Зима, Лѣто.	40	1—6 ф.	3 ф.	Неводъ.

Рыба. Мѣстность.	Время улова.	Приблизительное количество ловой рабы въ пуд.	Вѣсъ одной штуки отъ и до.	Вѣсъ штуки нагнато ловой.	Способъ ловли.
Симоновскій	Лѣто.	20	1—10 ф.	4 ф.	Заѣздки.
Корсаковский	Сентябрь.	40	2—10 ф.	—	Неводъ.
Бусевскій	Лѣто.	90	1—8 ф.	—	—
ст. Екатериновская.	—	35	1/2—4 ф.	2 ф.	Заѣздки, острога.
Верхне - Благовѣ- щегскій	Съ 15/VIII по 15/X.	50	3—5 ф.	3 ф.	Заѣздки.
в. Амурско-Зейская.	Май, Июнь.	10	2—7 ф.	—	Неводъ.
г. Благовѣщ, 4 ры- бопромысла	Октябрь.	15	2—10 ф.	5 ф.	—
ст. Иннокентьевская	—	—	—	7 ф.	—
п. Пашковский	—	300	—	—	—
ст. Екатерино-Ни- кольская	Съ 14/IX по 15/X.	40	1—5 ф.	2 ф.	Заѣздки.
Михайло - Семенов- ская	Сентябрь.	20	2—8 ф.	4 ф.	—
п. Венцеловскій	—	30	—	—	—
Квашинскій	—	20	—	—	—
Биджанскій	—	35	—	—	—
Новый	—	20	—	—	—
Кукелевскій	—	10	—	—	—
Воскресенскій	—	20	—	—	—
Степановскій	—	20	—	—	—
Головинскій	—	25	—	—	—
г. Хабаровскъ и окр- естности	Съ Дек., по Мартъ.	1000	3—12 ф.	7 ф.	Морды, заѣздки.
Осиповка	Лѣто.	170	—	6 ф.	Неводъ, сѣти.
23 гольдскихъ стой- бищъ	Съ 20/IV и 25/X.	450	2—10 ф.	5 ф.	Неводъ.
Районъ Троицкаго участка	Съ 10/IV по 15/X.	800	—	—	Сѣти.
с. Пермское	Лѣто.	80	2—10 ф.	6 ф.	Неводъ.
Инородч. посел. 2 участка	—	500	1/2—8 ф.	3 ф.	—
Маринско - Успен- ское	Съ 20/XI по 15/XII.	—	1/2-10 ф.	4 ф.	Заѣздки.
Больше-Михайлов- ское	Ноябрь.	—	—	—	Сѣти.
Тыръ	Окт., Ноябрь.	60	—	—	Заѣздки.
12 гилякскихъ по- селеній	Лѣто, Осень.	—	1 1/2-3 ф.	—	Сѣтки.
Сигъ.					
ст. Игнашина	V, IX, X, XI.	40	1—5 ф.	3 ф.	Неводъ, сѣти, заѣздки.
Покровка	—	80	—	—	—
Амазарскій	—	30	—	—	—
Сгибневскій	—	25	—	—	—
Свербевскій	—	—	—	—	—
Орловскій	—	40	—	—	—

Рыба. Мѣстность.	Время улова.	Приблизительное количество пойма- ной рыбы въ пуд.	Вѣсъ одной штуки отъ и до.	Вѣсъ штукъ налично дола- ной.	Способъ ловли.
Ст. Албазинская . . .	—	100	3—5 ф.	4 ф.	Неводъ.
Рейновскій	Съ 15/VIII по 1/X.	5	—	—	—
Бейтоновскій	—	50	—	—	—
Пермикинскій	—	80	—	—	—
Бекетовскій	—	25	—	—	—
ст. Кумарская п. Аносовскій	Лѣто.	—	1—3 ф.	2 ф.	Неводъ, заѣздки.
ст. Екатерининская п. Верхне-Благовѣ- щенскій	—	5	—	1½ ф.	Заѣздки.
Съ 10/IX по 15/X.	—	—	1—4 ф.	2 ф.	Неводъ.
в. Амурско-Зейская. Лѣто.	—	120	3—5 ф.	3 ф.	—
г. Благовѣщ. 4 ры- бопромышл. . . .	—	10	1—5 ф.	—	—
ст. Иннокентьевская г. Хабаровскъ и окр- естности	Октябрь.	14	1—3 ф.	2 ф.	—
д. Осиповка	Апрѣль, Май, Июнь. Лѣто.	250	½—4 ф.	3 ф.	Неводъ, сѣти.
28 голдыскихъ стой- бищъ	—	100	½—3 ф.	1½ ф.	—
Районъ Троицкаго участка	Октябрь.	350	—	—	—
Маринско-Успен- ское	—	850	—	—	—
Иркутская	Съ 20/XI по 15/XII. Окт., Ноябрь.	180	—	—	Заѣздки.
Больше-Михайлов- ское	—	25	½—4 ф.	2 ф.	Неводъ, заѣздки.
Тырѣ	—	—	—	—	Заѣздки.
12 гилыкскихъ де- ревень	Зима.	—	¾—2½ ф.	—	Въ прорубяхъ сад- ками.
Сомъ.					
п. Бекетовскій	Съ 15/VIII по 1/X.	10	2—5 ф.	3 ф.	Неводъ.
ст. Черняевская	Лѣто.	12	1—5 ф.	4 ф.	Удочки.
Толбузинъ	Осень.	10	5—10 ф.	7 ф.	Неводъ.
Кузнецовскій	Лѣто.	12	1—5 ф.	3 ф.	Острога.
п. Аносовскій	—	10	—	—	Заѣздки, неводъ.
Ушаковскій	—	—	1—6 ф.	4 ф.	Неводъ.
Бусевскій	—	7	2—10 ф.	—	Крючья, острога, заѣздки.
Верхне - Благовѣ- щенскъ	—	5	3—10 ф.	5 ф.	Удочки.
в. Амурско-Зейская. г. Благовѣщ. 4 ры- бопромышл. . . .	Май.	—	3—20 ф.	—	Неводъ.
ст. Михайло-Семе- новская	—	20	2—6 ф.	4 ф.	—
—	—	25	5 ф.-1 п.	7 ф.	Острога, заѣздки, неводъ.
Венцеловскій	—	45	—	—	—
Квашнинскій	—	25	—	—	—

Рыба. Мѣстность.	Время улова.	Приблизительное количество лови- мой рыбы въ пуд.	Вѣсъ одной штуки отъ и до.	Вѣсъ штуки наименѣе лова- мой.	Способъ ловли.
Биджанскій	—	30	—	—	—
Новый	—	25	—	—	—
Кукелевскій	—	12	—	—	—
Воскресенскій	—	15	—	7 ф.	—
Степановскій	—	40	—	—	—
Головинскій	—	15	—	—	—
г. Хабаровскъ и окрестности	Съ Апр. до Ноября.	300	5ф.-11½п.	9 ф.	Снасти, сѣти.
д. Осиповка	—	300	2ф.—2п.	20ф.	Неводъ, заѣздки.
28 гольдскихъ стойбищъ	Августъ.	150	—	—	Неводъ.
Сарапульское	—	140	—	—	Неводъ, заѣздки.
Районъ Троицкаго участка	—	300	—	—	Неводъ.
Инородч. посел. 2 участка	Лѣто.	—	5—25ф.	10ф.	Сѣти.
12 гилякскихъ деревень	Лѣто, Осень.	Неизв.	—	—	—
Хайрузъ.					
ст. Игнашина	V, IX, X, XI.	170	¼-½ф.	½ф.	Неводъ, сѣти, острога.
Покровка	—	190	—	—	—
Амазарскій	—	30	—	—	—
Сгибневскій	—	25	—	—	—
Свербѣевскій	—	50	—	—	—
Орловскій	—	140	—	—	—
ст. Албазинская	—	35	¼—1ф.	—	Неводъ.
Рейновскій	Съ 15/VIII по 1/X.	45	—	—	—
Бейтоновскій	—	45	—	—	—
Пермыкинскій	—	60	—	—	—
Бекетовскій	—	30	—	—	—
ст. Екатериновская	—	20	—	—	Заѣздки, острога.
п. Верхне-Благовѣщенскій	Съ 15/VIII по 15/X.	30	½—1ф.	½ф.	Заѣздки.
Лещъ.					
ст. Кумарская	Лѣто.	15	1—5ф.	3 ф.	Неводъ.
г. Благовѣщ. 4 рыбобромышл.	Июнь.	25	2—5ф.	4 ф.	—
г. Хабаровскъ	Июнь, Июль.	100	5—15ф.	10ф.	Крючки.
с. Вятское	Съ 15/VI по 15/VII.	30	2—12ф.	7 ф.	Удочки.
Инородч. посел. 2 участка	Лѣто.	500	1—5ф.	3 ф.	Неводъ.
Налимъ.					
ст. Игнашина	V, IX, X, XI,	100	1—4ф.	2 ф.	Неводъ, сѣти, заѣздки.

Рыба. Мѣстность.	Время улова.	Приближенное количество ловимой рыбы въ пуд.	Вѣсъ одной штуки отъ и до.	Вѣсъ штукъ нагаде ловаемой.	Способъ лова.
Покровка	—	170	—	—	—
Амазарскій	—	90	—	—	—
Сгибневскій	—	20	—	—	—
Свербѣевскій	—	70	—	—	—
Орловскій	—	160	—	—	—
ст. Кумарская	Лѣто.	8	1—3ф.	—	Неводъ.
п. Верхне-Благовѣщенскій	Съ 15/VIII по 10/X.	10	1/2—8ф.	3 ф.	Заѣздки.
г. Благовѣщ. 4 рыб. промысл.	—	15	1—6ф.	5 ф.	Неводъ.
г. Хабаровскъ и окрестности	XI—XII.	700	3—10ф.	6 ф.	Морды, заѣздки.
28 гольдскихъ стойбищъ	X.	1000	1—10ф.	5 ф.	Неводъ.
Плотва.					
в. Амурско-Зейская.	Май, Июнь.	25	1/4—1ф.	1/2 ф.	Неводъ.
Конекъ.					
ст. Кумарская	Лѣто.	35	1—6ф.	4 ф.	—
п. Аносовскій	—	20	1—5ф.	3 ф.	—
Ушаковский	—	20	1—6ф.	—	—
Новокумарскій	Съ 15/IX по 10/X.	40	3—6ф.	4 ф.	Острога.
Корсаковский	Сентябрь, Октябрь.	80	1—6ф.	3 ф.	Неводъ.
Бусевскій	Лѣто, Осень.	300	1—5ф.	—	—
ст. Верхне-Благовѣщенская	Май, Июнь.	50	3—6ф.	4 ф.	Неводъ, острога.
в. Амурско-Зейская.	—	20	1—5ф.	2 ф.	Неводъ.
г. Благовѣщ. 4 рыб. промысл.	—	35	1—8ф.	4 ф.	—
Верхоглядъ.					
г. Благовѣщ. 4 рыб. промысл.	Май.	60	5—10ф.	7 ф.	—
Верхне-Благовѣщ. в. Амурско-Зейская.	Юль.	30	3—7ф.	5 ф.	—
28 гилакскихъ стойбищъ	Юль.	20	3—5ф.	—	—
	Май.	300	1—20ф.	8 ф.	—
Мускунъ.					
г. Благовѣщенскъ. 4 рыб. промысл.	Юль.	10	7—20ф.	10 ф.	—
Красноперъ.					
п. Верхне-Благовѣщенскій	Май, Июнь.	30	2—5ф.	4 ф.	—

Рыба. Мѣстность.	Время улова.	Примѣнительное количество лови- мой рыбы въ куб.	Вѣсъ одной штуки огъ и до.	Вѣсъ штукъ начало лови- мой.	Способъ ловли.
г. Благовѣщ. 4 ры- бопромышл. . . .	—	30	1—5 ф.	3 ф.	—
Касатка.					
п. Верхне-Благовѣ- щенскій	Май, Октябрь.	20	1/2—3 ф.	2 ф.	Удочка.
Нельма.					
г. Хабаровскъ	V, VI, XI.	250	10 ф.-2 п.	20 ф.	Неводъ.
28 гилякскихъ стой- бищъ	Май.	350	10—60 ф.	25 ф.	—
Корюшка.					
12 гилякскихъ де- ревень	Осень.	—	мелкая ведро 30 ф.	—	Сакъ въ родѣ рѣ- шета.
Форель.					
12 гилякскихъ де- ревень	Осень.	—	1/4—1 ф.	—	Въ прорубяхъ крючками.
Чебакъ.					
ст. Игнашина	V, IX, X, XI.	50	1/2—1 ф.	1/2 ф.	Неводъ, сѣти.
Покровка	—	100	—	1/2 ф.	—
Амазарскій	—	40	—	1/2 ф.	—
Сгибневскій	—	15	—	—	—
Свербѣевскій	—	60	—	1/2 ф.	—
Орловскій	—	70	—	—	Сѣти, неводъ.
ст. Кумарская	Лѣто.	30	1/4—1/2 ф.	—	Неводъ.
Аносковскій	—	20	—	—	—
Ушаковскій	—	15	—	—	—
Корсаковскій	Сент., Октябрь.	300	—	—	—
Бусевскій	Осень, Лѣто.	100	—	—	—
ст. Екатерининская.	—	—	1/2—3 ф.	1 ф.	Заѣздки.
Верхне - Благовѣ- щенскъ	Апрѣль, Май.	100	1/4—1 ф.	1/2 ф.	Неводъ.
Карасъ.					
п. Пермикинскій . . .	Съ 15/V по 15/IX.	20	1—2 ф.	1 1/2 ф.	Неводъ.
п. Кузнецовскій . . .	Лѣто.	30	1/2—3 ф.	2 ф.	Удочки.
ст. Кумарская	—	170	1—2 ф.	—	Неводъ.
п. Ушаковскій	Зима, Лѣто.	45	1—3 ф.	1 1/2 ф.	—
ст. Екатерининская	—	—	—	—	Заѣздки, острога.
п. Верхне-Благовѣ- щенскій	Май, Июнь.	2	1—4 ф.	3 ф.	Удочка.

Рыба. Мѣстность.	Время улова.	Приблизительное количество лови- мой рыбы въ пуд.	Вѣсъ одной штуки отъ и до.	Вѣсъ штукъ напаче лови- мой.	Способъ ловли.
в. Амурско-Зейская.	—	4	1—3 ф.	1 ф.	Неводъ.
г. Благовѣщ. 4 ры- бопромышл.	Октябрь.	30	1/2—4 ф.	2 ф.	—
п. Чесноковскій . . .	Лѣто.	75	—	2 ф.	—
ст. Иннокентьевская	Ноябрь.	70	1/2—2 ф.	1 ф.	—
п. Михайловскій . . .	Юнь.	75	—	2 ф.	—
ст. Михайло - Семе- новская	Юнь.	40	—	1 ф.	Острога, заѣдки, неводъ.
п. Венцеловскій . . .	—	75	—	—	—
Квашинскій	—	40	—	—	—
Новый	—	35	—	—	—
Кукелевскій	—	20	—	—	—
Воскресенскій	—	15	—	—	—
Степановскій	—	20	—	—	—
г. Хабаровскъ и ок- рестности	Апр., Ноябрь.	500	1/2—3 ф.	2 ф.	Неводъ.
д. Осиповка	Лѣто.	450	—	1 1/2 ф.	Неводъ, сѣти.
28 гольдскихъ стой- бищъ	Май.	5000	—	—	Неводъ.
с. Саранульское	—	300	—	—	—
Районъ Троицкаго участка	—	10000	1/2—2 ф.	—	Сѣти, неводъ.
ст. Иннокентьевская	Апрѣль, Май.	3000	—	—	—
Малмыжское	—	3100	—	—	—
Вознесенское	—	3200	—	—	—
Орловское	—	1800	—	—	—
Пермское	Лѣто.	200	—	3/4 ф.	Неводъ.
Инородч. посел. 2 участка	—	1200	—	—	—
Больше-Михайлов- ское	Мартъ.	Неизв.	—	—	Сѣти.
Тыръ	—	40	1/2—2 1/2 ф.	1 1/2 ф.	—
12 гилякскихъ де- ревень	Лѣто, Осень.	Неизв.	1—2 ф.	—	—

IV. Рѣки Японскаго моря.

Собственно въ Южно-Уссурійскомъ краѣ рыба ловится въ разныхъ рѣкахъ, текущихъ въ Японское море; сюда относятся: Суйфунъ, нѣсколько небольшихъ рѣчекъ въ Посыетскомъ участкѣ, Майхе, Сучанъ, Аввакумовка въ заливѣ Ольги и мног. другія.

Русское населеніе занимается ловлей рыбы исключительно въ рѣкахъ или ихъ устьяхъ; что же касается морскихъ промысловъ, то на нихъ работаютъ китайцы и японцы. Во всѣхъ этихъ рѣкахъ ловится главнымъ образомъ кета.

На Суйфунѣ ловлей рыбы занимаются жители селеній: Раздольнаго, Тереховки, Городечни, Краснаго Яра, Никольскаго, Покровки и Борисовки, почти исключительно въ Сентябрѣ, во время хода кеты; ловля рыбы производится для себя, а не на продажу. Во время разлива Суйфуна ловятъ также сазановъ, но только очень небольшое количество; въ Апрѣлѣ и Маѣ ловится еще красноперка и огурешникъ.

Въ Посѣтскомъ участкѣ кета ловится больше всего въ рѣкахъ Седими, Мангугаѣ и Амбабирѣ. Ловъ производится мѣстными жителями, русскими и корейцами, войсками и приѣзжающими изъ Владивостока китайцами и японцами. Эти послѣдніе сбываютъ рыбу во Владивостокъ. Мѣстные жители и войска рыбу засаливаютъ для собственнаго потребленія. Китайцы и Японцы на право лова получаютъ особые билеты отъ мѣстнаго лѣсничаго и уплачиваютъ пошлину за то количество, которое назначено къ вывозу за границу. Самый ловъ рыбы въ устьяхъ рѣкъ производится неводами, а выше, въ рѣкахъ острогами, крючьями и заѣздками. Кета, ловимая здѣсь, уступаетъ по качеству той, которая идетъ къ устью Амура; вслѣдствіе этого она и не имѣетъ большого распространенія.

Въ бухтѣ Экспедиціи ловится сельдь. Ловъ ея производится исключительно китайцами въ два періода: въ Декабрѣ, когда бухта покрывается льдомъ, и въ Мартѣ — по вскрытіи бухты; ловится сѣтями. Сбывается частію въ свѣжемъ видѣ мѣстному населенію, но большая часть рыбы сушится и увозится въ Хунчунъ; въ послѣднемъ случаѣ промышленники платятъ установленную пошлину. Засолкой сельди никто еще не занимается. Близъ устья Мангучая, въ небольшихъ бухточкахъ Амурскаго залива ловится сѣтями навага, преимущественно въ Декабрѣ подо льдомъ. Промысломъ этимъ занимаются крестьянне с. Бого-

словки и сбываютъ рыбу въ замороженномъ видѣ въ Владивостокъ и Никольское. Кромѣ перечисленныхъ рыбъ въ устьяхъ всѣхъ рѣкъ и рѣчекъ, впадающихъ непосредственно въ море, ловятся корюшка и красноперка въ Мартѣ и Апрѣлѣ.

По сообщенію Владивостокскаго лѣсничаго въ 1891 г. вывезено за границу сушеной и соленой кеты и сельди 5160 п. и взыскано пошлины за это 516 рублей.

Таблица улова рыбы въ рѣкахъ Южно - Уссурийскаго края, текущихъ въ Японское море.

Рѣка.	Рыба. Мѣстность.	Время улова.	Приблизительное количество лови- мой рыбы въ пуд.	Вѣсъ одной штуки отъ и до.	Вѣсъ штуки накачно лови- мой.	Способъ ловли.	Цѣна за пудъ.
Суйфунгъ.	Кета.						
	Полтавская	Съ 15/IX по 15/X.	600	6—15ф.	8 ф.	Неводъ, крючки.	—
	Фадѣвскій	—	650	—	—	—	—
	Константиновскій .	—	300	—	—	—	—
	7 крестьянскихъ деревень	—	2500	6—18ф.	9 ф.	Неводъ.	60к.-2р.
	Посѣтскій уч. . . .	—	9000	7—20ф.	15 ф.	—	1½ р.
	г. Владивостокъ . .	—	1000	6—12ф.	9 ф.	—	15к. шт.
Сучанъ.	Владивосток. лѣс- ничество	Сентябрь.	1200	6—20ф.	7 ф.	—	—
	Сучанскій уч. . . .	Съ 20/VIII по 10/X.	2200	7—30ф.	10 ф.	Неводъ, крючья.	—
Аввакум.	Заливъ Ольги . . .	Октябрь.	3000	7—17ф.	10 ф.	—	—
	Итого		31250				
Суйфунгъ.	Сомъ.						
	7 крестьянскихъ деревень	Весна.	—	1—30ф.	5 ф.	Морды, удоч- ки.	5—50 к. штука.
Суйфунгъ.	Сазанъ.						
	7 крестьянскихъ деревень	Весна.	—	3—20ф.	8 ф.	Морды, ост- рога.	30к.-1р.
	Владивостокъ . . .	Весна, Осень.	200	4—6 ф.	5 ф.	Неводъ.	—

Рѣка.	Рыба. Мѣстность.	Время улова.	Примѣтельное количество лови- мой рыбы въ пуд.	Вѣсъ одной штуки огуъ и до.	Вѣсъ штукъ начало лови- мой.	Способъ ловли.	Цѣна за пудъ.
	Щука. 7 крестьянскихъ деревень	Весна.	—	2—20ф.	5 ф.	Морды, не- водъ.	20к.-1р.
	Карась. 7 крестьянскихъ деревень	Весна, Лѣто.	—	1/2—3ф.	1 ф.	Неводъ, мор- ды, удочка.	5—20к. штука.
	Владивостокъ	—	500	1—3ф.	2 ф.	Неводъ.	—
	Владивосток. лѣс- ничество	Лѣто, Зима.	400	—	—	—	50 к. п.
	Итого		900				
	Хайрузъ. 7 крестьянскихъ деревень	Весна, Лѣто.	—	1/4—1ф.	1/2ф.	Неводъ, мор- ды.	5 к. шт.
	Красноперка. 7 крестьянскихъ деревень	Весна.	—	1—1 1/2ф.	1 ф.	Неводъ.	2-5 к. шт.
	Посѣтскій уч.	—	1500	до 2 ф.	1 1/2ф.	Сѣти.	—
	Огурешникъ. 7 крестьянскихъ деревень	Весна.	—	—	7 шт. на ф.	Неводъ.	—
Суйфунъ.	Таймень. Сучанскій уч.	Весна, Осень.	5	—	1 п.	Крючки, острога.	—
	Заливъ Ольги	Апрѣль.	100	20ф.-1п.	30ф.	Острога.	—
	Ленокъ. Сучанскій участокъ.	Юль.	20	4—12ф.	6 ф.	Крючки, ост- рога.	—
Сучанъ.	Владивосток. лѣс- ничество	Лѣто.	—	2—7ф.	3 ф.	Неводъ.	—
	Сельдь. Сучанскій уч.	Апрѣль.	1000	1/8—1/4ф.	1/4ф.	Сѣти.	—
	Посѣтскій уч.	Декабрь, Фев- раль, Мартъ.	2300	—	1 ф.	—	80 к.

Рѣка.	Рыба. Мѣстность.	Время улова.	Приблизительное количество лон- ной рыбы въ пуд.	Вѣсъ одной штуки отъ и до.	Вѣсъ штуки напаче лон- ной.	Способъ ловли.	Цѣна за пудъ.
	Владивостокъ . . .	—	10000	—	1 ф.	Неводъ.	—
	Владивосток. лѣс- ничество	Мартъ, Ап- рѣль.	7000	—	1/4 ф.	—	40-50 к.
	Итого . . .		20800				
	Навага.						
	Посыетскій уч. . .	Декабрь.	1500	—	1 1/2 ф.	Сѣти.	1 р.20 к.
	Корюшка.						
	Посыетскій уч. . .	Мартъ.	900	ок. 1/4 ф.	—	—	—
	Владивостокъ . . .	Весна, Осень.	1700	—	—	Неводъ.	—
	Владивосток. лѣс- ничество	Апрѣль, Ок- тябрь.	1100	—	—	—	30 к.
	Итого . . .		3700				
	Сигъ.						
	Владивостокъ . . .	Весна, Осень.	800	—	1 1/4 ф.	—	—
	Полингасъ.						
	Владивостокъ . . .	—	3800	3—6 ф.	4 1/2 ф.	—	—
	Владивосток. лѣс- ничество	—	900	3—5 ф.	4 ф.	—	60 к.
	Итого . . .		4700				
	Камбала.						
	Владивостокъ . . .	—	3500	1/2—2 1/2 ф.	1 ф.	—	—
	Владивосток. лѣс- ничество	—	2100	1/4—2 ф.	3/4 ф.	—	40 к.
	Итого . . .		5600				

Рѣка.	Рыба. Мѣстность.	Время улова.	Приблизительное количество лови- мой рыбы въ пуд.	Вѣсъ одной штуки отъ и до.	Вѣсъ штуки наиболѣе лови- мой.	Способъ ловли.	Цѣна за пудъ.
	Кильки.						
	Владивосток. лѣс- ничество	Весна.	100	—	—	Неводъ.	70 к.
	Горбуша.						
	Владивостокъ	Весна, Осень.	900	2—6 ф.	4 ф.	Неводъ.	—
	Владивосток. лѣс- ничество	—	800	—	—	—	40 к.
	Заливъ Ольги	Лѣто.	50	2—4 ф.	3 ф.	—	—
	Итого		1750				
	Вахня.						
	Владивостокъ	Весна, Осень.	450	1/4-1 1/4 ф.	3/4 ф.	—	—
	Владивосток. лѣс- ничество	Зима.	600	1/2—2 ф.	1 ф.	—	30 к.
	Итого		1050				
	Форель.						
	Владивостокъ	Весна, Осень.	80	1—5 ф.	3 ф.	—	—
	Владивосток. лѣс- ничество	—	75	—	—	—	2 р.

V. Островъ Берингъ, Охотскъ и Гижича.

Остается дополнить вышеприведенныя данныя о рыболовствѣ нѣкоторыми свѣдѣніями о положеніи этого дѣла на Командорскихъ островахъ, въ Охотскомъ и Гижичинскомъ округахъ.

Кета — на островѣ Берингѣ называется красной рыбой. Главный ловъ ея происходитъ въ Іюлѣ по рѣкѣ Саранной, вытекающей изъ озера того же имени. Для ловли поперекъ рѣчки устраиваютъ заборъ, который въ извѣстные дни открываютъ для хода рыбы изъ моря въ рѣку.

Вылавливаемая рыба употребляется на ѣду и заготавливается въ прокъ преимущественно въ сушеномъ видѣ какъ для себя, такъ и для собакъ. Ловлей занимаются мужчины, заготовленіемъ въ прокъ — женщины. Солятъ рыбу солью, привозимой изъ Калифорніи, которая въ розничной продажѣ обходится 60 коп. за пудъ, а при оптовой покупкѣ — 45 коп. Для посолки употребляются полубочки сосновые и дубовыя, привозимыя тоже изъ Америки; новая дубовая бочка обходится въ 7 р. 20 к., сосновая — 4 р. 30 к.

Таблица улова рыбъ на островѣ Берингъ.

Названіе рыбъ.	Время наибольшаго улова.	Количество ловаемой рыбы въ пудахъ.	Вѣсъ штуки отъ и до.	Вѣсъ штуки начиная ловаемой.	Способъ ловаи.	Цѣна за пудъ.
Кета	Юль.	30000	4½-10 ф.	6¾ ф.	Неводъ, запоръ.	5 к. шт.
Горбуша	—	рѣдкая рыба.	—	—	—	—
Треска	Лѣто, Осень.	1200	2—15 ф.	6 ф.	Крючья.	3—5к.
Палтусъ	Августъ, Сентябрь.	Неизв.	8 ф.—2 п.	15 ф.	—	—
Макрель	Юнь.	—	—	—	—	—
Терпугъ	Май, Юнь.	—	1½-3½ ф.	—	—	—
Кижучъ	Сентябрь, Октябрь.	до 5000 шт.	—	—	Неводъ.	—
Голецъ	Августъ и Зима.	700	1—8 ф.	2½ ф.	Неводъ, крючья.	—

Палтусъ продается европейцами на островѣ, макрель жители заготавливаютъ для себя, какъ лакомство, кижучъ солятъ круто тоже для себя, голецъ ѣдятъ исключительно въ свѣжемъ видѣ.

Свѣдѣнія о рыболовствѣ въ *Охотскомъ* округѣ, представляются въ слѣдующей таблицѣ:

Названіе селеній.	Рѣка.	Общее число населенія.		Занимаются рыболовств.		Время наибольшаго улова.	Количество ловной рыбы въ пудахъ.	Вѣсъ илуки отъ и до	Вѣсъ илуки чаща ловахой.	Способъ ловли.
		душъ.	дворовъ.	душъ.	дворовъ.					
Охотскъ . .	Кухтуй.	259	46	120	40	Съ 1/VII по 14/VIII.	45,000	6-16 ф.	10ф.	Сѣти.
Инское . .	Инская.	134	26	45	26	Съ 20/VII по 6/VIII.	22,000	—	—	—
Тауйское . .	Тауя.	134	17	33	17	Съ 1/VII по 15/VIII.	14,000	—	—	—
Яиское . .	Яеиа.	270	35	50	30	Съ 15/VII по 15/VIII.	39,000	—	—	Неводъ.
Арманское.	Арманъ.	77	13	20	12	Съ 20/VII по 10/VIII.	20,000	—	—	—
		874	137	268	125		140,000			

Приведенное количество рыбы вылавливается только осѣдлымъ населеніемъ.

Такъ какъ рыба какъ для осѣдлаго, такъ и бродячаго населенія, имѣетъ первостепенное значеніе, то этимъ дѣломъ бываютъ заняты всѣ поголовно, при чемъ мужчины добываютъ рыбу, а женщины заготавливаютъ ее въ прокъ. Ловля производится въ разныхъ пунктахъ округа, въ устьяхъ рѣкъ. Рыба заготавливается какъ для пищи людей, такъ и на кормъ собакамъ и рогатому скоту слѣдующими способами: 1) сушится — тогда называется *юкола*, 2) истирается въ порошокъ — *порса*, 3) осенью замораживается — *кочемазъ*, 4) квасится въ вырытыхъ въ землѣ ямахъ — *аразъ*. Что касается посолки рыбы, то она практикуется въ самомъ незначительномъ размѣрѣ, какъ по дороговизнѣ соли, такъ и по непривычкѣ употреблять соленую рыбу въ пищу; на продажу тоже рыба не солится, за отсутствіемъ спроса.

Въ вышеприведенной таблицѣ количество добываемой осѣдлымъ населеніемъ рыбы показано безъ подраздѣленія на породы. Здѣсь преобладающее значеніе имѣетъ *кета*, но кромѣ нея встрѣчается порка и горбуша; населеніе этихъ рыбъ не раздѣляетъ, и заготавливаются въ прокъ всѣ вмѣстѣ.

Въ *Гижигинскомъ* округѣ, въ мѣстечкѣ Гижигѣ и ближайшихъ къ нему окрестностяхъ на рѣкѣ Гижигѣ и притокахъ Туромчѣ и Черной ловятся слѣдующія рыбы:

Названіе рыбъ.	Время наибольшаго улова.	Количество ловимой рыбы въ пуд.	Цѣна за сотню.	Вѣсъ штуки отъ и до.	Вѣсъ, штуки на начало лова- мод.	Способъ ловли.
Кета	Съ 8/VII по 1/VIII.	24,000	5 р.	5—14 ф.	8 ф.	Неводъ.
Хайрузъ	Сентябрь.	500	3 р.	1/4—3 ф.	1 1/2 ф.	Неводъ, запоръ.
Горбуша	Съ 25/VI по 15/VII.	26,000	2 р.	3—4 ф.	3 ф.	Неводъ.
Мальма	Декабрь.	500	3 р.	1/2—3 ф.	2 ф.	Неводъ, запоръ.
Налимъ	—	150	3 1/2 р.	1/2—5 ф.	3 ф.	—
Корюшка	Июнь.	не ловится.	—	1/20—1/10 ф.	1/16 ф.	—

По даннымъ Гижигинскаго Окружнаго Управленія, касающимаго района р. Гижиги, рыболовство производится въ м. Гижигѣ¹⁾ и смежныхъ съ нимъ окрестностяхъ: селеніи Крестовомъ, отстоящемъ отъ мѣстечка въ 25 верстахъ вверхъ по рѣкѣ Гижигѣ, и урочищѣ Кушкѣ, находящемся верстахъ въ 20 отъ мѣстечка внизъ по теченію рѣки. Крестовое и Гижига находятся на лѣвомъ берегу р. Гижиги, а Кушка на правомъ. Ловля рыбы въ нихъ производится неводами. Благодаря почти полной изолированности означенныхъ мѣстностей и отсутствію заработковъ, непроизводительности почвы, вслѣдствіе крайне суроваго климата и по причинѣ другихъ неблагоприятныхъ экономическихъ условій, слагается жизнь здѣшняго населенія такъ, что жители полныхъ неводовъ не имѣютъ и работниковъ для ловли рыбы не нанимаютъ. Но въ виду того, что главнымъ продуктомъ питанія служить здѣсь рыба, какъ для самихъ жителей, такъ равно и для бѣздомыхъ собакъ ихъ, жители, скопивши нѣсколько рублей,

¹⁾ Число дворовъ 68, душъ населенія 464.

стараются купить въ казнѣ неводнаго прядева, и пріобрѣвши такового фунтовъ 12—15 средней толщины, вяжутъ ставъ или часть невода, длиною отъ 8 до 9 погонныхъ сажень, а въ ширину отъ 2 до $2\frac{1}{2}$ сажень. Въ ширину ставъ имѣеть отъ 55 до 70 ячей, такого размѣра, чтобы въ ячею не прошла голова горбуши; каждая изъ 4-хъ сторонъ ячей бываетъ длиною отъ 1-го до 2-хъ дюймовъ, смотря по толщинѣ прядева. Изъ тонкаго прядева вяжется неводъ болѣе частый, а изъ толстаго, наоборотъ, болѣе рѣдкій. Весною рыболовы соединяются въ артели, именно собирается отъ 3 до 5 владѣльцевъ ставовъ и спивается неводъ длиною около 40 сажень; на него идетъ ремней перипичихъ во семьдесятъ сажень съ прибавленіемъ на обѣ стороны невода (рѣчную и бережную) для клячей, по мѣстному названію, еще сажень 20, а всего 100 сажень ремней. Въ артели имѣется обязательно одна лодка, длиною по килю около $3\frac{1}{2}$ саж. съ 3 веслами и однимъ или болѣе шестомъ, а также нѣсколькими штуками совковъ для выброски рыбы изъ невода на берегъ. Совокъ дѣлается изъ палки длиною аршина въ 2 съ прикрѣпленнымъ къ ней желѣзнымъ крючкомъ.

Съ конца мая мѣсяца и почти до конца сентября жители разселяются по берегамъ р. Гижиги, начиная съ селенія Крестоваго до ея устья, въ такъ называемые лѣтники, построенные изъ мелкаго, дровяного лѣса съ глинянымъ камелькомъ и крытые древесною корою. Съ собою уводятся коровы и собаки, а зимнія помѣщенія, дома, запираются. Члены каждой артели съ семействами проводятъ лѣто вмѣстѣ вблизи промысла. Такимъ образомъ въ лѣто составляется неводовъ 30. Съ начала іюня мѣсяца и до половины августа, а въ верху рѣки (въ с. Крестовомъ) и до половины сентября мѣсяца продолжается промыселъ рыбы. Она добывается не ежедневно, такъ какъ входитъ въ рѣку только съ морскими приливами; особенно удобны для ловли рыбы двойные приливы, что бываетъ здѣсь періодически черезъ недѣлю. Самое устье р. Гижиги во время морского двойнаго въ сутки отлива пересыхаетъ версты на $1\frac{1}{2}$, а если

приливъ бываетъ разъ въ сутки, то обсыхаетъ версть на 6; въ такое время рѣка при впаденіи въ губу раздробляется на нѣсколько мелкихъ, узкихъ ручьевъ.

Въ рѣкѣ Гижигѣ главнымъ образомъ ловится кета, ежегодно входящая изъ моря въ рѣку для метанія икры. Сначала идетъ рыба холостякъ, по мѣстному названію, а потомъ икра на половину съ холостякомъ, цвѣтъ мяса рыбы блѣдно-красный. Добывается кета приблизительно 120 тысячъ рыбъ въ лѣто, что соотвѣтствуетъ 24000 пуд. Периодически, года черезъ два, тоже для метанія икры, входитъ изъ моря въ рѣку рыба горбуша, блѣдно-краснаго цвѣта, которой добывается тысячь до 400. Это приблизительно уловъ въ благопріятный годъ, но бываютъ года, въ которые рыбы идетъ очень мало. Когда идетъ горбуша, тогда кеты идетъ меньше. Корюшка также входитъ изъ моря въ рѣку, но ея не промышляютъ, такъ какъ для ловли потребовались бы особые невода изъ тонкаго прядева съ маленькими ячеями, и наконецъ, она идетъ изъ моря въ рѣку для метанія икры не на долго, всего дней на 7, далеко по рѣкѣ не уходитъ, а останавливается отъ устья верстахъ въ 8-ми, затѣмъ возвращается обратно въ море. Чтобы ловить ее, необходимо караулить ея ходъ изъ моря, такъ какъ безъ этого можно или опоздать съ неводомъ для ловли корюшки, или явиться преждевременно. Кета и горбуша входятъ въ рѣку далеко; кета, напримеръ, проходитъ вверхъ по рѣкѣ сотни верствъ, и въ море уже эти рыбы обратно не возвращаются, а умираютъ въ рѣкѣ; развѣ иногда, совершенно обезсиленную, полуживую, искусанную ларгами можно видѣть кету и горбушу, уносимыхъ въ море, по всей вѣроятности, не на жизнь, а на смерть.

Во время морскихъ большихъ приливовъ, съ которыми входитъ масса рыбы, за нею также слѣдуютъ множество морскихъ звѣрей—бѣлухи, ларги и проч., пожирающіе рыбу въ большомъ количествѣ. Хватаніе и глотаніе добычи сопровождается сильнымъ фырканьемъ и ревомъ этихъ звѣрей, но они съ отливомъ морской воды уходятъ благополучно обратно въ море. Уходятъ

благополучно, такъ какъ на нихъ тогда здѣсь не охотятся. Въ рѣкѣ, куда доходятъ большіе морскіе приливы, рыбу тогда также не ловятъ, потому что рѣка, высоко подымаясь, разливается въ ширь и въ даль, и забрасывать неводъ съ берега при небольшихъ лодкахъ по причинѣ сильной глубины и волненія воды невозможно. Осенью и весною въ р. Гижигѣ и ея притокахъ:—Туромчѣ и Черной, добывается неводомъ и сѣтями, а зимою посредствомъ заколовъ, хайрузъ, мальма и налимъ, попадаетъ иногда щука, но рѣдко и небольшой величины. Вообще этого вида рыбъ промышляется немного.

Добытая рыба дѣлится въ артеляхъ между участниками ловли на пай или части и на сторону почти не сбывается, изъ округа же сбыта вовсе не имѣеть.

У добытой кеты хребтовая кость и ребра съ хвостомъ, а также иногда и голова, если малà или попорчена во время ловли, отдѣляются ножомъ отъ мяса и такимъ образомъ кости складываются въ одну кучу, а мясо въ другую кучу. Эта работа называется чисткою рыбы, ею занимаются исключительно женщины. Одна работница въ день можетъ вычистить 300 рыбъ. Особыхъ работницъ для этого не нанимаютъ, а работу эту исполняютъ родственницы участниковъ артели. Очищенные кости (не абсолютно, т. к. на нихъ всегда остается часть мяса) связываются у хвоста, за неизмѣнимъ здѣсь болѣе подходящаго матеріала у рыболововъ, тополевыми прутьями и вывѣшиваются для просушки на особо устроенныхъ изъ жердей вѣшалкахъ для корма собакамъ, а мясо и отчасти головы рыбъ идутъ на посолку въ пищу людямъ; кромѣ того, изъ мяса рыбы дѣлаютъ юколу, которую для просушки и вяленія тоже вывѣшиваютъ на жердяхъ. На посолку одного пуда рыбы употребляется всего около 2-хъ фунтовъ соли. Благодаря отсутствію въ Гижигѣ бочекъ, солить рыбу въ самой разнообразной по величинѣ и формамъ посудѣ: въ кадушкахъ, ушатахъ, долбленыхъ стоячихъ и лежачихъ деревянныхъ колодахъ и, наконецъ, въ товарныхъ ящикахъ и только очень рѣдко въ бочкахъ. Само собою разумѣется, что въ такой

посудѣ и при маломъ количествѣ соли, рыба получается съ душ-комъ, кислая, по мѣстному выраженію, которой впрочемъ не брезгаютъ здѣшніе потребители и ѣдятъ ее съ аппетитомъ, но находиться тогда въ той комнатѣ не привыкшему человѣку къ такой атмосферѣ не выносимо.

Когда рыба на вѣшалкахъ подсохнетъ, приблизительно черезъ недѣлю, ее сгруживаютъ, т. е. придвигаютъ одну къ другой ближе или, у кого есть, переносятъ жерди съ подсохнувшей рыбой подъ крытій вѣшала для предохранія отъ дождей и такъ оставляютъ до осени, до уборки въ амбары. Въ дождливое время года повѣшанная рыба долго не просыхаетъ, кормъ получается дурнаго качества и падаетъ на землю болѣе чѣмъ на половину. Если случается лѣто съ жаркими перемежающимися дождливыми днями, то на просушку и вяленіе рыбы пагубно вліяютъ летающія тогда большія мухи, кладущія на просыхаемую рыбу яички, которыя при дождливыхъ дняхъ послѣ теплой, сухой погоды, быстро превращаются въ гусеницъ, пожирающихъ рыбу такъ, что изъ повѣшанной юколы остается иногда одна кожа, а изъ костей въ буквальномъ уже смыслѣ — однѣ кости, и вообще получаютъ суррогаты пищи неудобоваримые и малопитательные.

Горбуша рѣжется на двѣ части вдоль брюшка, на одной остается половина мяса съ хребтовой костью, а на другой голова съ остальной частью рыбы и обѣ половины держатся на хвостѣ, который для скрѣпы остается не разрѣзаннымъ, и затѣмъ вывѣшивается для просушки на жердь въ кормъ собакамъ, а также кладутъ рыбу горбушу въ прокъ, тоже для собакъ, въ ямы, величиною около двухъ кубическихъ аршинъ. Работница можетъ вычистить въ день около 600 штукъ горбуши. Икры отъ кеты и горбуши добывается около $\frac{1}{10}$ части вѣса самой рыбы; цвѣтомъ икра красная, крупно-зернистая. Ее связываютъ въ плетенки длиною въ $\frac{1}{2}$ аршина и вывѣшиваютъ на жерди для просушки въ кормъ собакамъ. На пайщика въ артели приходится около 15 паръ плетенокъ. Сырая пара плетенокъ икры вѣситъ приблизительно фунтовъ 20. Жиру изъ рыбы не вытапливается.

Кета въ половинѣ Августа мѣсяца, а горбуша въ концѣ Юля, оставаясь въ рѣкѣ, начинаютъ превращаться въ сухую и дряблую рыбу. У кеты вырастаютъ зубы, кожа принимаетъ землестый цвѣтъ, покрывается плоть и какъ бы мхомъ, а у горбуши кромѣ того вырастаетъ еще на хребтѣ большой горбъ. Подобная рыба въ пищу дѣлается совершенно негодною. По берегамъ рѣки тогда попадаетъ мѣстами почти на каждомъ шагу выброшенная волною умирающая или уже погибшая и разлагающаяся отъ тепла горбуша, и въ то время мѣстность, покрытая горбушей, наполняется сильнымъ, не выносимымъ зловоніемъ. Рѣчная рыба, именно — хайрузъ, мальма и налимъ не вялятся, а употребляются въ пищу или сырыми зимою, въ видѣ струганины вареными.

Неводъ служить безъ починки 2 года, если сдѣланъ изъ хорошаго, свѣжаго, крѣпкаго прядева, а съ починкой до 3-хъ лѣтъ; если употребляется съ особенной бережливостью, то служить до 4-хъ лѣтъ, но на 4-й годъ такимъ неводомъ можно половить еще немного рыбы только въ верху рѣки, въ тихихъ мѣстахъ (почти стоячей водѣ), по мѣстному названію, курьяхъ, гдѣ рыба уже слабѣе и не такъ живуча, какъ рыба только что идущая изъ моря. Кромѣ невода для небольшой ловли морской и рѣчной рыбы употребляются изъ тонкаго прядева сѣтки; иногда сѣтки дѣлаются волосяныя, изъ конскаго свѣтлаго волоса.

Хабаровскъ. Мартъ 1894 г.



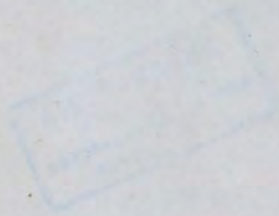

На подлинномъ написано: «На основаніи 3 п. Высочайше утвержденнаго 2-го мая 1894 г. мѣнія Государственнаго Совѣта, утверждаю.

Министръ Внутреннихъ Дѣлъ, Статсъ-Секретарь (подписалъ) *Дурново*.
14-го мая 1894 г.



ПОЛОЖЕНІЕ

О ПРИ-АМУРСКОМЪ ОТДѢЛѢ

ИМПЕРАТОРСКАГО РУССКАГО ГЕОГРАФИЧЕСКАГО ОБЩЕСТВА.

§ 1.

Для успѣшнѣйшаго содѣйствія цѣли Императорскаго Русскаго Географическаго Общества по изслѣдованію обширныхъ областей, входящихъ въ составъ При-амурскаго Генераль-губернаторства, учреждается особый Отдѣлъ Общества, подъ наименованіемъ При-амурскаго.

§ 2.

При-амурскій Отдѣлъ Императорскаго Русскаго Географическаго Общества, подъ ближайшимъ руководствомъ При-амурскаго Генераль-губернатора, занимается пре-

имущественно изученіемъ указанныхъ въ предшествующемъ § областей во всѣхъ тѣхъ отношеніяхъ, которыя составляютъ предметъ занятій Общества, а именно: въ отношеніяхъ собственно географическомъ, этнографическомъ и статистическомъ.

§ 3.

Съ этою цѣлью При-амурскій Отдѣлъ Императорскаго Русскаго Географическаго Общества:

1) отыскиваетъ и приводитъ въ извѣстность собранныя уже и хранящіяся въ мѣстныхъ архивахъ и у частныхъ лицъ свѣдѣнія о При-амурскомъ краѣ въ частности, объ областяхъ, входящихъ въ составъ При-амурскаго Генераль-Губернаторства вообще, а равно и о сосѣднихъ съ нимъ областяхъ Китая и Японіи;

2) производитъ на мѣстахъ ученія изслѣдованія для изученія края въ отношеніяхъ, указанныхъ въ предъидущемъ параграфѣ, и въ особенности въ географическомъ, естественно-историческомъ, этнографическомъ и статистическомъ;

3) оказываетъ содѣйствіе всѣмъ лицамъ, посѣщающимъ край съ ученою цѣлью, а равно и мѣстнымъ изслѣдователямъ, занимающимся его изученіемъ въ какомъ-либо отношеніи, и вообще старается привлекать къ изслѣдованію края лицъ, могущихъ быть для этого полезными;

4) заботится о собираніи и храненіи ученыхъ пособій, относящихся къ кругу своихъ занятій, какъ-то: книгъ,

рукописей, актовъ и картъ, а также объ устройствѣ и поддержаніи мѣстнаго музея естественно-историческихъ и этнографическихъ предметовъ.

§ 4.

При-амурскому Отдѣлу для успѣшнѣйшаго хода его работъ предоставляется, съ разрѣшенія При-амурскаго Генераль-губернатора, образовать мѣстныя (филиальныя) Отдѣленія, отношенія которыхъ къ Отдѣлу опредѣляются правилами, имѣющими быть выработанными самимъ Отдѣломъ и получающими силу съ утвержденія ихъ При-амурскимъ Генераль-Губернаторомъ.

§ 5.

При-амурскому Отдѣлу предоставляется самому избирать въ свои члены лицъ, которыя могутъ быть полезны для его ученыхъ трудовъ. Лица эти получаютъ званіе членовъ-сотрудниковъ Императорскаго Русскаго Географическаго Общества; въ дѣйствительные-же члены Общества они поступаютъ не иначе какъ на общемъ основаніи, по избранію самимъ Обществомъ, по представленію Отдѣла.

§ 6.

Лицо, которое принесетъ въ даръ Отдѣлу единовременно не менѣе трехъсотъ рублей, получаетъ званіе

члена-соревнователя, съ выдачею ему на это званіе диплома.

§ 7.

Для управленія своими дѣйствіями, Отдѣль избираетъ изъ среды своей Предсѣдательствующаго и Правителя Дѣль, утверждаемыхъ въ ихъ званіяхъ При-амурскимъ Генераль-губернаторомъ. Ихъ обязанности и права по Отдѣлу, равно какъ весь ходъ и порядокъ распорядительныхъ дѣйствій Отдѣла, соображаются съ правилами общаго Устава Императорскаго Русскаго Географическаго Общества; особенности-же, кои могутъ потребоваться мѣстными обстоятельствами, постановляются самимъ Отдѣломъ съ утвержденія Генераль-губернатора.

§ 8.

На покрытіе текущихъ издержекъ Отдѣль употребляетъ: а) субсидіи отъ казны, б) поступающіе въ его кассу ежегодные денежные, на основаніи Устава Общества, взносы членовъ онаго, в) суммы, выручаемыя отъ продажи изданій Отдѣла, равно и г) пожертвованія, дѣлаемыя въ пользу Отдѣла его соревнователями. Изъ заимствующихъ ежегодные взносы членовъ Отдѣла — взносовъ единовременныхъ — образуется неприкосновенный капиталъ, одни лишь %-ты съ котораго могутъ быть употребляемы на текущія надобности.

§ 9.

Изложенное въ параграфахъ 7-мъ и 8-мъ относится и до филиальныхъ Отдѣленій Отдѣла, по сколько то согласуется съ правилами, упоминаемыми въ § 4-мъ сего Положенія.

§ 10.

Отношенія При-амурскаго Отдѣла Императорскаго Русскаго Географическаго Общества и его филиальныхъ Отдѣленій къ самому Обществу суть слѣдующія:

1) Онъ есть нераздѣльная часть Общества, а потому пользуется Высочайше дарованною Обществу печатью съ государственнымъ гербомъ и правомъ посылать безъ платежа вѣсовыхъ какъ письменную корреспонденцію, такъ и посылки до пуда вѣсомъ.

2) Общество во всѣхъ ученыхъ предпріятіяхъ и занятіяхъ Отдѣла, принимаетъ обязанность содѣйствовать ему своими совѣтами, указаніями, сообщеніемъ находящихся въ его распоряженіи свѣдѣній, матеріаловъ и другихъ ученыхъ пособій, а если средства позволяютъ, — то и денежными вспомощеніями.

3) Труды Отдѣла печатаются на его собственныя средства.

4) Съ своей стороны При-амурскій Отдѣлъ исполняетъ просьбы и порученія, съ коими Общество будетъ къ нему обращаться, обсуживаетъ предлагаемые ему вопросы, разрабатываетъ указываемые предметы и, вообще,

доставляет Обществу полезныя свѣдѣнія, относящіяся къ спеціальному кругу предоставляемыхъ ему занятій.

5) Ежегодно, не позже Мая мѣсяца, Отдѣлъ высылаетъ въ Общество подробный отчетъ о своихъ занятіяхъ и занятіяхъ филиальныхъ Отдѣленій въ теченіе предшествовавшаго года, для включенія въ ближайшій общій годовой отчетъ Императорскаго Русскаго Географическаго Общества.

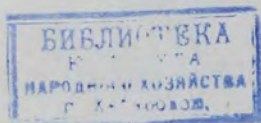

Напечатано по распоряженію Императорскаго Русскаго Географическаго Общества.

Типографія Императорской Академіи Наукъ. (Вас. Остр., 9-я лин., № 12).

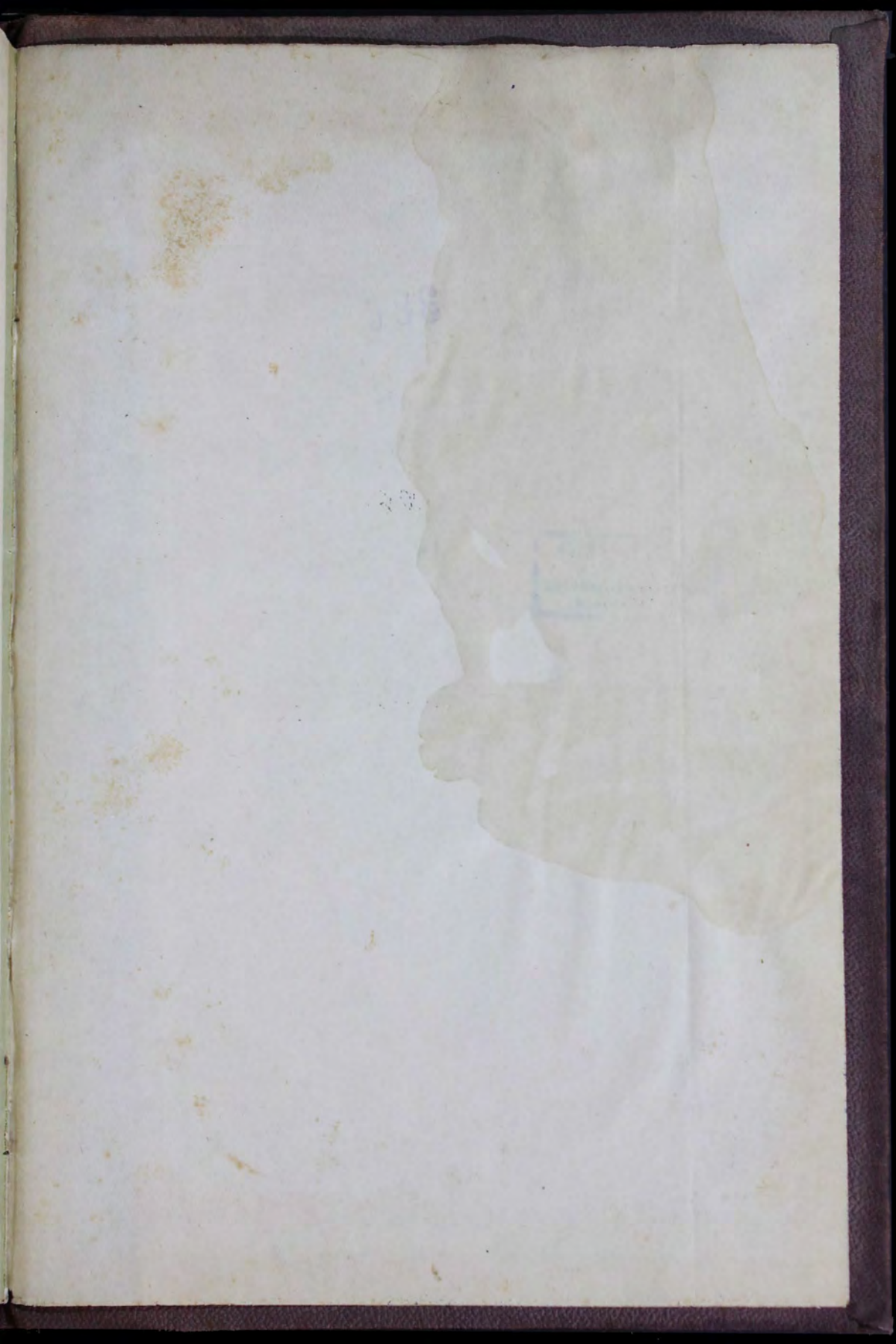

386

93



